



เว็บไซต์ โครงการ ระบบขายสินค้าประเภทร้านขายรถยนต์ Honda
E-Commerce for Honda Car

จัดทำโดย

นายเอกนาวิน ภู่อัมฤทธิ์
นายปรมินทร์ วิวัฒน์สกุล

โครงการนี้เป็นส่วนหนึ่งของการศึกษาตามหลักสูตรประกาศนียบัตรวิชาชีพชั้นสูง
สาขาวิชาคอมพิวเตอร์ธุรกิจ
วิทยาลัยเทคโนโลยีอรรณพวิทยพัฒน์วิชาการ
ปีการศึกษา 2561



ชื่อโครงการภาษาไทย	ร้านขายรถยนต์ Honda
ชื่อโครงการภาษาอังกฤษ	Honda Car
โดย 1. นายเอกนาวิน	ภูสัมฤทธิ์
2. นายปรมินทร์	วิวัฒน์สกุล

คณะกรรมการอนุมัติให้เอกสาร โครงการฉบับนี้เป็นส่วนหนึ่งของการศึกษาวิชาโครงการ ตามหลักสูตรประกาศนียบัตรวิชาชีพชั้นสูง สาขาวิชาคอมพิวเตอร์ธุรกิจ วิทยาลัยเทคโนโลยีอรรถวิทย์พัฒนการ (ATC.)

(อาจารย์นราภรณ์ บั่วนุช)

อาจารย์ที่ปรึกษา

(อาจารย์ศิริพร สงบภัย)

อาจารย์ที่ปรึกษาร่วม

(อาจารย์คิฐประพจน์ สุวรรณศาสตร์)

หัวหน้าสาขาวิชาคอมพิวเตอร์ธุรกิจ

กิตติกรรมประกาศ

โครงการเว็บไซต์ขายสินค้าออนไลน์ ประเภท ร้านขายรถยนต์ Honda ฉบับนี้ได้จัดทำขึ้นมาด้วยความตั้งใจและความพยายามเป็นอย่างมาก โดยได้รับความร่วมมือเป็นอย่างดีจากทุกท่านที่เกี่ยวข้องกับโครงการฉบับนี้ไม่ว่าจะเป็นท่านอาจารย์ทุกท่านรวมถึงเพื่อนๆ และผู้ที่มีส่วนร่วมในโครงการฉบับนี้

ขอขอบพระคุณอาจารย์นราภรณ์ บัวนุช ที่ปรึกษาโครงการ และอาจารย์ศิริพร สงบภัย ที่ปรึกษาร่วมโครงการที่ได้ให้การสนับสนุนให้ความช่วยเหลือรวมทั้งคำปรึกษาและคำแนะนำตลอดการทำโครงการรวมทั้งท่านอาจารย์สาขาวิชาคอมพิวเตอร์ธุรกิจทุกท่านที่คอยตัดเตือนส่วนที่ผิดพลาดของโครงการนี้ ขอขอบคุณวิทยาลัยเทคโนโลยีอรรถวิทย์พัฒนชกการที่ได้เอื้อเฟื้อคำปรึกษาจากห้องสมุดที่เกี่ยวข้องกับโครงการพร้อมทั้งขอขอบคุณท่านคณะกรรมการในการสอบโครงการที่ให้คำติชมในการสอบวิชาโครงการเพื่อที่คณะผู้จัดทำได้นำไปปรับปรุงแก้ไขในส่วนที่บกพร่องให้ดีขึ้นเพื่อที่โครงการในครั้งนี้จะได้ออกมาสมบูรณ์

ขอขอบพระคุณพ่อแม่ บุคคลภายในครอบครัวทุกท่านที่คอยให้กำลังใจและให้โอกาสในการศึกษาที่วิทยาลัยเทคโนโลยีอรรถวิทย์พัฒนชกการ รวมทั้งเพื่อน ๆ ทุกคนที่คอยช่วยให้คำปรึกษาร่วมทุกข์ร่วมสุขและอุปสรรคต่าง ๆ ไปด้วยกันจนทำให้รายงานวิชาโครงการนี้ได้ลุล่วงและผ่านไป ด้วยดี

บทคัดย่อ

หัวข้อโครงการ	ร้านขายรถยนต์ Honda Honda Car
ผู้จัดทำโครงการ	นายเอกนาวิน ภู่อัมฤทธิ์ นายปรมินทร์ วิวัฒน์สกุล
อาจารย์ที่ปรึกษา	อาจารย์นราภรณ์ บัวนุช
อาจารย์ที่ปรึกษาร่วม	อาจารย์ศิริพร สงบภัย
สาขาวิชา	สาขาวิชาคอมพิวเตอร์ธุรกิจ
สถาบัน	วิทยาลัยเทคโนโลยีอรรณพวิทยพัฒน์วิชาการ ปีการศึกษา 2561

บทคัดย่อ

หัวข้อโครงการ เว็บไซต์ขายสินค้าออนไลน์ประเภท ร้านขายรถยนต์ Honda Car E-Commerce for Honda Car วัตถุประสงค์โครงการเพื่อให้ผู้ที่สนใจค้นหาเว็บไซต์ได้ง่ายขึ้นเพื่อให้ลูกค้าสามารถสั่งซื้อผ่านออนไลน์ได้ เพื่อให้ลูกค้าได้รู้จักรถยนต์รุ่นต่างๆเพื่อศึกษาการเขียนโปรแกรมเชื่อมต่อฐานข้อมูลด้วยภาษาPHPขอบเขตการศึกษากระบบมีการสมัครสมาชิกได้ ระบบสามารถล็อกอินเพื่อใช้สั่งซื้อสินค้าออนไลน์ได้ ระบบสามารถคำนวณราคาสั่งซื้อสินค้าได้ เครื่องมือที่ใช้โปรแกรม Adobe Dreamweaver CS6

ผู้เข้าใช้ระบบจะสามารถได้รับสินค้าที่ตนเองซื้อได้อย่างครบถ้วนในเว็บไซต์ยังมีสินค้าให้ผู้เข้าใช้สามารถเลือกได้อย่างมากมาย ผู้ใช้ยังสามารถได้รับความรู้ความเข้าใจในการใช้สินค้าของเราได้ง่ายและเข้าใจยิ่งขึ้นอีกด้วย

คำนำ

การจัดทำโครงการนี้ เป็นส่วนหนึ่งของวิชาโครงการ 3204-8501 หลักสูตรประกาศนียบัตรวิชาชีพชั้นสูง สาขาวิชาคอมพิวเตอร์ธุรกิจ โดยคณะผู้จัดทำได้จัดทำโครงการประเภท ขายสินค้าออนไลน์ผ่านเว็บไซต์ ร้านขายรถยนต์ Honda Car โดยมีการสร้างเว็บไซต์เพื่อนำเสนอสินค้าให้แก่ผู้ที่สนใจซื้อสินค้าออนไลน์

เว็บไซต์ที่ทางคณะผู้จัดทำได้จัดทำนั้น ประกอบไปด้วยความรู้เกี่ยวกับรถยนต์ฮอนด้าและข้อมูลเกี่ยวกับรถยนต์ฮอนด้าสิ่งที่คุณควรรู้ก่อนซื้อรถยนต์ โดยภายในเว็บไซต์จะประกอบไปด้วยรถยนต์ทั้งหมด 6 รุ่น เพื่อให้ลูกค้าได้เลือกซื้อ รู้จักความเป็นมาของรถยนต์ได้อีกด้วย รวมถึงยังสามารถนำความรู้ที่ได้จากการศึกษาไปประยุกต์ใช้ในการประกอบเป็นอาชีพรายได้

หากโครงการนี้มีข้อผิดพลาดประการใด ทางคณะผู้จัดทำ ขอภัยไว้ ณ ที่นี้ และจะดำเนินการพัฒนาผลงานทางด้านคอมพิวเตอร์ให้พัฒนาให้ดีขึ้น

คณะผู้จัดทำ

10 มกราคม 2561

สารบัญ

	หน้า
หน้าอำนวยการ	ก
บทคัดย่อ	ข
กิตติกรรมประกาศ	ค
คำนำ	ง
สารบัญ	จ
สารบัญรูป	ช
สารบัญตาราง	ฉ
บทที่ 1 บทนำ	
1.1 ภูมิหลังและความเป็นมา	1
1.2 วัตถุประสงค์โครงการ	2
1.3 ขอบเขตการศึกษา	2
1.4 ประโยชน์ที่คาดว่าจะได้รับ	2
1.5 แผนการดำเนินงาน	3
1.6 เครื่องมือที่ใช้	4
1.7 งบประมาณในการดำเนินการ	4
บทที่ 2 ระบบงานและทฤษฎีที่เกี่ยวข้อง	
2.1 ระบบงานในปัจจุบัน	5
2.2 ปัญหาที่เกิดขึ้นในระบบงานปัจจุบัน	6
2.3 การวิเคราะห์และความต้องการของระบบใหม่	7
2.3 ทฤษฎีและระบบงานที่เกี่ยวข้อง	8
2.4 การนำคอมพิวเตอร์เข้ามาใช้ในระบบงาน	31
บทที่ 3 การออกแบบงานด้วยระบบคอมพิวเตอร์	
3.1 การออกแบบระบบงาน	32
3.2 การออกแบบแผนภาพบริบท	35
3.3 แผนภาพจำลองความสัมพันธ์ของข้อมูล E-R Diagram	41
3.4 พจนานุกรมข้อมูล	42
3.5 การออกแบบผังโครงสร้างเว็บไซต์ (Site map)	44

สารบัญ (ต่อ)

บทที่ 3 การออกแบบงานด้วยระบบคอมพิวเตอร์ (ต่อ)	หน้า
3.6 แผนการดำเนินเรื่อง (Story Board)	45
3.7 การออกแบบสิ่งนำเข้าและสิ่งนำออก	50
บทที่ 4 การพัฒนาระบบการซื้อขายสินค้าออนไลน์ร้านขายรถยนต์ Honda	
4.1 เครื่องมือและอุปกรณ์ที่ใช้	51
4.2 โปรแกรมทั้งหมดที่ใช้พัฒนา	51
4.3 การติดตั้งโปรแกรมและระบบ	52
4.4 วิธีการใช้งาน	60
บทที่ 5 สรุปการทำโครงการ	
5.1 สรุปผลการทำโครงการ	68
5.2 สรุปขนาดของโปรแกรม	68
5.3 สรุปข้อผิดพลาดที่มีต่อการออกแบบระบบงาน	69
5.4 สรุปข้อผิดพลาดที่มีในโปรแกรม	69
5.5 ปัญหาและอุปสรรคในการดำเนินงาน	69
5.6 สรุปการดำเนินงานจริง	70
5.7 สรุปค่าใช้จ่ายในการดำเนินการจริง	71
บรรณานุกรม	72
ภาคผนวก	
- ใบขอเสนออนุมัติโครงการระบบคอมพิวเตอร์ (ATC.01)	73
- ใบขอเสนออาจารย์ที่ปรึกษาร่วมโครงการ (ATC.02)	74
- ใบขอสอบโครงการระบบคอมพิวเตอร์ธุรกิจ (ATC.03)	75
- ใบรายงานความคืบหน้าโครงการระบบคอมพิวเตอร์ธุรกิจ (ATC.04)	76
- ใบบันทึกการเข้าพบที่ปรึกษาโครงการ (ATC.05)	77
ประวัติผู้จัดทำโครงการ	78

สารบัญรูป

	หน้า
รูปที่ 2.1 ระบบงานในปัจจุบัน	05
รูปที่ 2.2 หน้าโปรแกรมAdobe Photoshop CS6	12
รูปที่ 2.3 แสดง Tool Box Adobe Photoshop CS6	14
รูปที่ 2.4 แสดงระบบฐานข้อมูล	18
รูปที่ 2.5 ภาพแสดงวงจรของสีที่เกิดจากการนำแม่สีมาผสมกัน	25
รูปที่ 2.6 สีพื้นฐานแม่สี	25
รูปที่ 2.7 สีเหลืองแกมเขียว	26
รูปที่ 2.8 สีน้ำเงินแกมม่วง	26
รูปที่ 2.9 สีแดงแกมม่วง	26
รูปที่ 2.10 สีแดงแกมส้ม	27
รูปที่ 2.11 สีเหลืองแกมส้ม	27
รูปที่ 2.12 สีน้ำเงินแกมเขียว	27
รูปที่ 2.13 ความรู้สึกของสี	29
รูปที่ 3.1 การออกแบบระบบผังงานโปรแกรม	32
รูปที่ 3.2 Flowchart ระบบ สมัครสมาชิก	33
รูปที่ 3.3 Flowchart ระบบ เข้าสู่ระบบ	34
รูปที่ 3.4 การออกแบบ Context Diagram	35
รูปที่ 3.5 Data Flow Diagram Level 1	36
รูปที่ 3.6 Data Flow Diagram Level 1 Process 1	37
รูปที่ 3.7 Data Flow Diagram Level 1 Process 2	38
รูปที่ 3.8 Data Flow Diagram Level 1 Process 3	39
รูปที่ 3.9 Data Flow Diagram Level 1 Process 4	40
รูปที่ 3.10 ความสัมพันธ์ของข้อมูล (E-R Diagram)	41
รูปที่ 3.11 Sitemap	44
รูปที่ 3.12 หน้า Index	45
รูปที่ 3.13 หน้าหลัก	45
รูปที่ 3.14 หน้าสินค้า 0	46
รูปที่ 3.15 หน้าสินค้า 1	47

สารบัญรูป (ต่อ)

	หน้า
รูปที่ 3.16 หน้าสินค้า 2	47
รูปที่ 3.17 หน้าวิธีการชำระเงิน	48
รูปที่ 3.18 หน้าเกี่ยวกับเรา	48
รูปที่ 3.19 หน้าผู้จัดทำ	49
รูปที่ 4.1 ตัวโปรแกรม Appserv-win32-2.5.10	52
รูปที่ 4.2 หน้าจอ Welcome To Appserv-win32-2.5.10	52
รูปที่ 4.3 หน้าจอแสดงเงื่อนไขโปรแกรม Appserv-win32-2.5.10	53
รูปที่ 4.4 การกำหนดไฟลเดอร์สำหรับติดตั้งโปรแกรม AppServ-win32-2.5.10	53
รูปที่ 4.5 การเลือกองค์ประกอบ (Components) สำหรับการติดตั้ง	54
รูปที่ 4.6 หน้าจอสำหรับให้กรอกข้อมูลของเซิร์ฟเวอร์ (Server Information)	54
รูปที่ 4.7 กรอกชื่อ Server Information และ E-mail	55
รูปที่ 4.8 การติดตั้งเสร็จสิ้น	55
รูปที่ 4.9 การเปิดโปรแกรมเว็บเบราว์เซอร์เพื่อเช็คสถานะโปรแกรม Appserv	56
รูปที่ 4.10 องค์ประกอบต่างๆ ของโปรแกรม AppServ	56
รูปที่ 4.11 การเข้าสู่ระบบฐานข้อมูลภายในเครื่อง	57
รูปที่ 4.12 การสร้างไฟลเดอร์ฐานข้อมูล	57
รูปที่ 4.13 การนำฐานข้อมูลของโปรแกรมลงภายในเซิร์ฟเวอร์ของเครื่อง	58
รูปที่ 4.14 การเลือกไฟล์ฐานข้อมูลลงเซิร์ฟเวอร์	58
รูปที่ 4.15 เปิดไฟลเดอร์ Appserv แล้ว ดับเบิลคลิกที่ไฟลเดอร์ www	59
รูปที่ 4.16 คัดลอกไฟล์งานของโปรแกรม ไปวางไว้ในไฟลเดอร์ www	59
รูปที่ 4.17 ไฟล์งานทั้งหมดที่สามารถ RUN ผ่านโปรแกรม Appserv	60
รูปที่ 4.18 การเปิดโปรแกรมเว็บผ่านเบราว์เซอร์	60
รูปที่ 4.19 จอภาพการแสดงการเข้าสู่ระบบ (Index)	61
รูปที่ 4.20 จอภาพการแสดงผลหน้าหลักของระบบ (Home)	61
รูปที่ 4.21 จอภาพการแสดงผลการสมัครสมาชิก	62
รูปที่ 4.22 จอภาพการแสดงผลการ Login	62
รูปที่ 4.23 รายการสินค้ารถยนต์	63
รูปที่ 4.24 รายการสินค้า Brio	63
รูปที่ 4.25 รายการสินค้า City	64

สารบัญ (ต่อ)

	หน้า
รูปที่ 4.26 รายการสินค้า Civic	64
รูปที่ 4.27 รายการสินค้า Jazz	65
รูปที่ 4.28 รายการสินค้า HR-V	65
รูปที่ 4.29 วิธีการชำระเงิน	66
รูปที่ 4.30 ติดต่อเรา	66
รูปที่ 4.31 ผู้จัดทำ	67

สารบัญตาราง

	หน้า
ตารางที่ 1.1 แผนการดำเนินงาน (Gantt Chart)	3
ตารางที่ 1.2 งบประมาณการดำเนินงาน	4
ตารางที่ 2.1 การใช้สัญลักษณ์ในออกแบบระบบฐานข้อมูล	10
ตารางที่ 2.2 ตารางแสดงความรู้สึทักของสื	29
ตารางที่ 3.1 ตารางแสดงฐานข้อมูลสมาชิก	42
ตารางที่ 3.2 ตารางแสดงฐานข้อมูลสินค้า	42
ตารางที่ 3.3 ตารางแสดงฐานข้อมูลผู้ดูแลระบบ	43
ตารางที่ 5.1 สรุปขนาดของโปรแกรม	68
ตารางที่ 5.2 สรุปเวลาการดำเนินงานจริง	70
ตารางที่ 5.3 สรุปค่าใช้จ่ายในการดำเนินงานจริง	71

บทที่ 1

บทนำ

1.1 ภูมิหลังและความเป็นมา

E-commerce หรือ พาณิชยกรรมอิเล็กทรอนิกส์ คือ การดำเนินธุรกิจ เพื่อให้บรรลุเป้าหมายทางธุรกิจที่องค์กรได้วางไว้ เช่น การซื้อขายสินค้าและบริการ การโฆษณาผ่านสื่ออิเล็กทรอนิกส์ใช้การส่งผ่านเครือข่ายในอินเทอร์เน็ต และการใช้เว็บไซต์เพื่อขายสินค้าออนไลน์ ปัจจุบันได้เป็นแหล่งขายของซื้อขายที่น่าสนใจเป็นอย่างยิ่งสำหรับนักศึกษาหรือผู้คนทั่วไปที่เล่นอินเทอร์เน็ตสามารถเข้าดูหรือซื้อสินค้าได้อย่างง่ายดายแล้วสะดวกสบายตลอดเวลาทุกสถานที่

ร้านค้าออนไลน์ของเราเป็นร้านค้าที่เกี่ยวกับรถยนต์ Honda ซึ่งเป็นสินค้าที่กำลังนิยม ลูกค้าที่สนใจสามารถเข้ามาเลือกชมซื้อสินค้าของเราได้ที่ website ของเราได้สามารถเลือกซื้อสินค้าที่ต้องการเพียงแค่กดจิ้มที่สินค้าใส่ไว้ในตะกร้าแล้วชำระสินค้าได้อย่างสะดวกสบายและยังเข้าถึงสินค้าของเราได้ตลอดเวลา ทำให้เปิดหน้าร้านขายของ ให้คนทั่วโลกได้ และเปิดขายได้ทุกวันโดยไม่มีวันหยุดตลอด 24 ชั่วโมงด้วยเหตุนี้อินเทอร์เน็ตจึงมีอิทธิพลเป็นอย่างมาก ทางคณะผู้จัดทำได้สร้างโครงการ website เกี่ยวกับประเภทสินค้าหมวดเก็บเพื่อเข้ากับสมัยและสังคมในปัจจุบัน

จากที่กล่าวมา คณะผู้จัดทำจึงพัฒนา website เกี่ยวกับประเภทสินค้านานาชาติ Honda เพื่อสร้างความและยังมีช่องทางการขายอีกมากมายให้เลือกซื้อสินค้า เพื่อตอบสนองความต้องการของผู้ที่ให้ความสนใจเยี่ยมชมผ่านทาง website ที่เราจัดทำขึ้น ทั้งนี้คณะผู้จัดทำได้คำนึงถึงการตอบสนองความต้องการของผู้บริโภค

1.2 วัตถุประสงค์โครงการ

1. เพื่อพัฒนาเว็บไซต์การขายสินค้า
2. เพื่อให้ลูกค้าสามารถเข้ามาชมสินค้าและจัดซื้อสินค้าได้
3. เพื่อพัฒนาการออกแบบเว็บไซต์ไปใช้ในชีวิตประจำวัน

1.3 ขอบเขตการศึกษา

1. มีการออกแบบหน้าเว็บไซต์โดยมีออกแบบ Logo Banner และปุ่มที่ใช้ในการทำงาน
2. มีระบบ Login เข้าสู่เว็บไซต์ เพื่อเลือกซื้อสินค้าและวิธีการชำระเงิน
3. มีการนำภาพมาประกอบเว็บไซต์ให้สวยงาม
4. มีการนำเทคนิคพิเศษมาตกแต่งเว็บไซต์ให้ดูน่าสนใจ
5. มีการสร้างจุดเชื่อมโยงให้สะดวกในการใช้งาน

1.4 ประโยชน์ที่คาดว่าจะได้รับ

1. ได้เว็บไซต์ทางการขายสินค้าเกี่ยวกับรถยนต์ Honda
2. ได้ผู้ที่สนใจเข้ามาชมผ่านทางอินเทอร์เน็ต
3. ได้ความรู้และวิธีการดำเนินงานการทำเว็บไซต์เพื่อใช้ในชีวิตประจำวัน

1.5 แผนการดำเนินงาน (Gantt Chart)

รายการ	มิถุนายน 61					กรกฎาคม 61				สิงหาคม 61				กันยายน 61				ระยะเวลา
	1	2	3	4	5	1	2	3	4	1	2	3	4	1	2	3	4	
อบรมการทำ โครงการนักศึกษา ปวช.3 และปวส.2					↔													29-30 มิถุนายน 61
เสนอหัวข้อ ATC.01 โครงการ รอบที่ 1 (บทที่1)					↔													3-7 กรกฎาคม 61
ประกาศผลหัวข้อ โครงการ รอบที่ 1						↔												14 กรกฎาคม 61
เสนอหัวข้อ โครงการ รอบที่ 2 (บทที่1)							↔											17-20 กรกฎาคม 61
ประกาศผลหัวข้อ โครงการ รอบที่ 2								↔										21 กรกฎาคม 61
ส่งบทที่ 2									↔									24-28 กรกฎาคม 61
ส่งบทที่ 3										↔								31 ก.ค. – 20 ส.ค. 61
สอบหัวข้อ โครงการ															↔			9 กันยายน 61
ส่งความคืบหน้า 70%																	↔	18-22 กันยายน 61
ส่งความคืบหน้า 80%																	↔	25-29 กันยายน 61
รายการ	พฤศจิกายน 61					ธันวาคม 61				มกราคม 62				กุมภาพันธ์ 62				หมายเหตุ
	1	2	3	4	5	1	2	3	4	1	2	3	4	1	2	3	4	
ส่งความคืบหน้า 100%	↔																	1-10 พฤศจิกายน 61 เป็นต้นไป
สอบโปรแกรม ระดับปวส2		↔																4 พฤศจิกายน 2561
สอบ โปรแกรม ระดับ ปวช3		↔																11 พฤศจิกายน 2561
ส่งบทที่ 4						↔												6-16 ธันวาคม 61
ส่งบทที่ 5											↔							16-20 มกราคม 62
ส่งรูปเล่ม ซีดี และ คำเข้าเล่ม												↔						23 มกราคม – 14 กุมภาพันธ์ 2562

ตารางที่ 1.1 แผนการดำเนินงาน (Gantt Chart)

1.6 เครื่องมือที่ใช้

1. ใช้โปรแกรม Adobe Dreamweaver CS6 นำมาออกแบบหน้าเว็บไซต์และcodeที่มีความละเอียดในการซื้อสินค้า
2. ใช้โปรแกรม Adobe Photoshop CS6 ใช้ในการออกแบบ Logo Banner เพื่อเพิ่มความสวยงาม
3. ใช้ภาษา PHP ในการพัฒนาระบบงาน E-commerce
4. ใช้โปรแกรม PHP MyAdmin ในการเก็บฐานข้อมูล

1.7 งบประมาณการดำเนินงาน

ลำดับ	รายการ	จำนวน	ราคา
1.	กระดาษ A4	4	400
2.	หมึกปริ้น	2	450
3.	แผ่น CD	2	50
4.	ตลับใส่แผ่น CD	1	50
5.	เข้ารูปเล่ม	1	300
รวมเป็นเงิน			1,250

ตารางที่ 1.2 งบประมาณการดำเนินงาน

บทที่ 2

ระบบงานและทฤษฎีที่เกี่ยวข้อง

2.1 ระบบงานปัจจุบัน

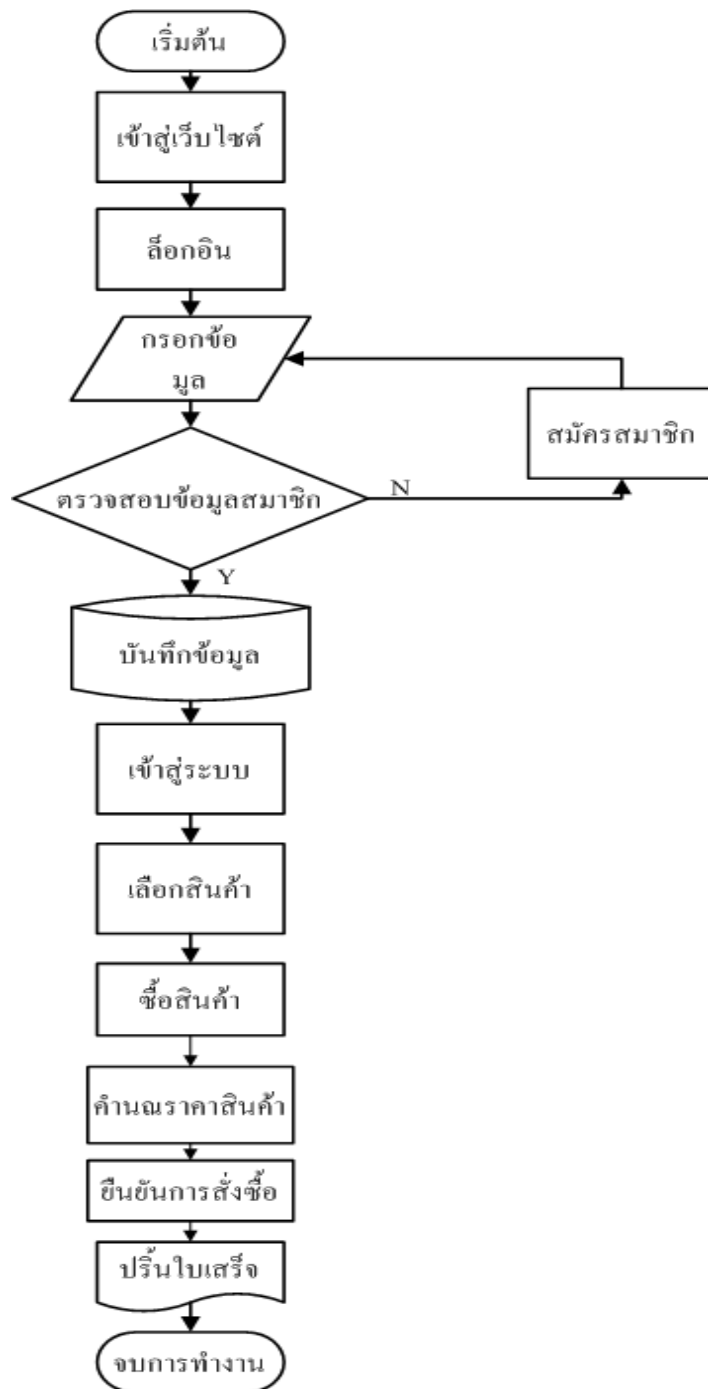

รูปที่ 2.1 Flow chart ระบบงานปัจจุบัน

ในโลกปัจจุบันมีความก้าวหน้าทางด้านเทคโนโลยีไปไกลมากทั้งด้าน การคมนาคม และด้านการติดต่อสื่อสาร Internet จึงเข้ามามีส่วนสำคัญในการดำรงชีวิตประจำวัน ไม่ว่าจะเป็น การติดต่อสื่อสารทางธุรกิจ Social Network รวมไปถึงการติดต่อซื้อขายสินค้าผ่านทางเว็บไซต์ต่างๆ

การซื้อขายปัจจุบันผู้ซื้อบางกลุ่มมีความต้องการสินค้าที่หาได้ยาก หรือสินค้าที่มาจาก ต่างประเทศ จึงให้ยากต่อการซื้อสินค้า และสินค้าบางชนิดก็เป็นสินค้าที่ยังไม่ได้รับความนิยทาง ท้องตลาด จึงทำให้การซื้อขายทางท้องตลาดนั้นหาได้ยาก หรือในบางกรณีสินค้าที่ต้องการอยู่ไกล จากที่อยู่อาศัยจากผู้ซื้อทำให้การคมนาคมเป็นไปได้ยาก จึงทำให้การซื้อขายสินค้าผ่านเว็บไซต์ หรือระบบ E-Commerce เข้ามาช่วยเป็นตัวเลือกในการซื้อขายสินค้า โดย E-Commerce มีชื่อที่แปล เป็นภาษาไทยว่า “พาณิชย์อิเล็กทรอนิกส์” โดยความหมายของคำว่าพาณิชย์อิเล็กทรอนิกส์ มีผู้ให้คำ นิยามไว้เป็นจำนวนมาก แต่ไม่มีคำจำกัดความใดที่ใช้เป็นคำอธิบายไว้อย่างเป็นทางการ ในภาพรวม นั้น E-Commerce ในที่รู้จักกันทั่วไป คือการซื้อขายสินค้าผ่านเว็บไซต์ ที่กำลังได้รับความนิยมเป็น อย่างมาก แต่ก็มีช่องโหว่มากมายในการซื้อขาย ผ่านเว็บไซต์ ยกตัวอย่างเช่น การ โกงลูกค้า โดยผู้ขายให้ผู้ซื้อโอนเงินผ่านทางธนาคารเข้าบัญชีก่อนได้รับสินค้า จากนั้นผู้ขายก็ไม่ทำการส่ง สินค้าให้ผู้ซื้อตามที่กำหนดไว้ ทำให้ลูกค้าส่วนใหญ่ไม่ค่อยไว้วางใจที่จะทำการซื้อขาย ผ่านเว็บไซต์ จึงต้องมีระบบการกระทำที่ทำให้ลูกค้าไว้วางใจในการซื้อขาย เช่น สามารถเช็ค ประวัติของผู้ขาย สามารถติดต่อผู้ขายได้โดยตรง โดยมีเบอร์โทรศัพท์และที่อยู่จริงตามบัตร ประชาชนกำกับ มีการออกใบเสร็จ ใบซื้อขาย และใบส่งของ เป็นหลักฐานแก่ลูกค้าเพื่อความมั่นใจ ของลูกค้าในการซื้อขาย

การขายสินค้าผ่านเว็บไซต์คือ การทำให้ลูกค้ามั่นใจ และไว้วางใจผู้ขายสินค้ามากที่สุด คณะผู้จัดทำจึงได้จัดทำระบบขายสินค้าออนไลน์ ที่มีระบบการขายที่มาตรฐาน ตรวจสอบได้ทุก ขั้นตอนในการทำงานมีการออกใบเสร็จยืนยันในการซื้อสินค้าให้แก่ลูกค้าผ่านทาง E-mail มีระบบสมาชิกที่จะทำให้ลูกค้าได้รับสิทธิประโยชน์ต่าง ๆ มีการส่ง SMS เข้าโทรศัพท์มือถือ ของผู้ ซื้อเมื่อโอนเงินเข้าบัญชีโดยอัตโนมัติ หากผู้ซื้อต้องการที่จะสอบถามรายละเอียดสินค้าแก่ผู้ขาย ก็ยังสามารถทำการสอบถามได้ทันทีผ่านทางหน้า Chat ในระบบของเราตลอดระยะเวลาในการทำงานที่ กำหนดไว้ หากนอกเวลางาน สามารถฝากข้อความไว้หรือ โทรมาสอบถามได้ตลอด 24 ชั่วโมง จึงทำให้ลูกค้ามั่นใจได้ว่าจะได้รับสินค้าอย่างแน่นอน

2.2 ปัญหาที่เกิดขึ้นในระบบงานปัจจุบัน

1. ความไม่ปลอดภัยของข้อมูลขาดการตรวจสอบการใช้บัตรเครดิตบนอินเทอร์เน็ตข้อมูลบนบัตรเครดิตอาจถูกดักฟังหรืออ่านเพื่อเอาชื่อและหมายเลขบัตรเครดิตไปใช้โดยที่เจ้าของบัตรเครดิตไม่รู้ได้ การส่งข้อมูลจึงต้องมีการพัฒนาวิธีการเข้ารหัสที่ซับซ้อนหลายขั้นตอนเพื่อให้ข้อมูลของลูกค้าได้รับความปลอดภัยสูงสุด
2. E-Commerce ยังมีประเด็นเชิงนโยบายที่ทำให้รัฐบาลต้องเข้ามากำหนดมาตรการเพื่อให้ความคุ้มครองกับผู้ซื้อและผู้ขายขณะเดียวกันมาตรการในเรื่องระเบียบที่จะกำหนดขึ้นต้องไม่ขัดขวางการพัฒนาเทคโนโลยี
3. การที่ผู้ขายไม่มั่นใจว่าลูกค้ามีตัวตนอยู่จริง จะเป็นบุคคลเดียวกับที่แจ้งสั่งซื้อสินค้าหรือไม่มีความสามารถในการที่จะจ่ายสินค้าและบริการ
4. ผู้ซื้อไม่มั่นใจเรื่องการเก็บรักษาความลับทางธุรกิจ ข้อมูลส่วนบุคคลเช่น ไม่มั่นใจว่าจะมีผู้นำหมายเลขบัตรเครดิตไปใช้ประโยชน์ในทางที่มิชอบ

2.3 การวิเคราะห์ความต้องการระบบใหม่

1. มีการใส่รหัสประจำตัวประชาชนของผู้สมัครและของเจ้าของบัตรเครดิต เพื่อให้ไม่เกิดความเสี่ยงในการใช้บัตรเครดิต ที่ถูกขโมยมาเพื่อการซื้อสินค้า
2. มีการศึกษากฎระเบียบและข้อบังคับของรัฐบาล เพื่อไม่ให้เกิดปัญหาในภายหลัง และยังใช้เทคโนโลยีใหม่ๆ ที่มีขึ้นอยู่เรื่อยๆ เพื่อให้เป็นการพัฒนาระบบและไม่ขัดขวางการพัฒนาของเทคโนโลยี
3. ในขั้นตอนการซื้อสินค้า จำเป็นต้องให้ลูกค้าทำการ โอนเงินเข้าบัญชีก่อนที่จะจัดทำคำสั่งสินค้าให้ลูกค้า แล้วการสั่งซื้อสินค้าจำเป็นต้องให้มีการ Login เข้าสู่ระบบของเราก่อนถึงจะสามารถซื้อสินค้า สั่งซื้อสินค้าได้ นั่นทำให้มั่นใจได้ว่าลูกค้าคนไหนเป็นคนสั่งสินค้า เพราะลูกค้าได้มีการ Login ในระบบแล้วนั่นเอง
4. มีการป้องกันการเข้าถึงของระบบเพื่อไม่ให้ใครเข้ามานำข้อมูลส่วนตัวของลูกค้าออกไปได้ และทางผู้ดูแลไม่มีการกระทำแบบนั้นได้

2.4 ทฤษฎีและระบบงานที่เกี่ยวข้อง

การพัฒนาระบบอินเทอร์เน็ตให้สามารถซื้อขายสินค้าผ่านทางเว็บไซต์ที่เรียกว่า“การค้าอิเล็กทรอนิกส์หรืออีคอมเมิร์ซ (E-Commerce) ซึ่งช่วยลดขั้นตอนและความยุ่งยากเกี่ยวกับการซื้อขายสินค้าได้อย่างยอดเยี่ยม ระบบอีคอมเมิร์ซได้เข้ามาแทนที่วิธีการซื้อขายสินค้าในรูปแบบเก่า ๆ ภายในระยะเวลาอันรวดเร็ว ในขณะที่เดียวกันบริษัทผู้พัฒนาซอฟต์แวร์ก็เร่งพัฒนาซอฟต์แวร์ให้มีความสามารถในการสร้างเว็บไซต์ รวมทั้งสร้างระบบอีคอมเมิร์ซให้ง่ายต่อการใช้งานมากขึ้น ลักษณะขั้นตอนการสั่งซื้อสินค้าจากเว็บไซต์ที่พบเห็นทั่วไปนั้นจะมีรูปแบบและวิธีการเดียวกัน โดยสามารถแยกออกได้เป็น 2 ส่วนหลักคือ

- เว็บเพจหน้าร้าน (Store Front) คือ หน้าเว็บเพจสำหรับใช้ในการสั่งซื้อสินค้าหรือบริการต่างๆ จากร้านค้า

- เว็บเพจหลังร้าน (Back Office) คือเว็บเพจที่ใช้เฉพาะบุคลากรของร้านค้าซึ่งผู้ใช้งานภายนอกไม่สามารถเข้ามาในส่วนนี้ได้ ประโยชน์เพื่อกำหนดรายละเอียดต่างๆ ที่เกี่ยวกับตัวสินค้าหน้าเว็บร้านค้า

ระบบพาณิชย์อิเล็กทรอนิกส์ไม่ได้หยุดอยู่แค่นั้นต่อมาได้มีการพัฒนาระบบต่าง ๆ ขึ้นมากมาย ที่นำมาใช้ทางธุรกรรมต่างๆ รวมทั้งการขายสินค้าออนไลน์ซึ่งในปัจจุบันได้มีการพัฒนาระบบหรือโปรแกรมที่เข้ามาช่วยในการสนับสนุนการขายสินค้าให้มีประสิทธิภาพมากขึ้น ปัจจุบันมีการทำธุรกิจผ่านระบบเครือข่ายอินเทอร์เน็ตเกิดขึ้นมากมายโดยมีรูปแบบต่าง ๆ ดังนี้

1. การประกาศซื้อขายเป็นรูปแบบเว็บไซต์ E-Commerce ที่เปิดโอกาสให้ผู้ที่สนใจประกาศความต้องการซื้อขายสินค้าของตนได้ภายในเว็บไซต์โดยเว็บไซต์จะทำหน้าที่เหมือนกระดานข่าว และตัวกลางในการแสดงข้อมูลสินค้าต่างๆ และหากมีคนสนใจสินค้าที่ประกาศไว้ก็สามารถติดต่อตรงไปยังผู้ประกาศได้ทันทีจากข้อมูลที่ประกาศอยู่ภายในเว็บไซต์

2. เว็บไซต์แคตตาล็อกสินค้าออนไลน์เป็นเว็บไซต์ที่มีรายละเอียดแสดงข้อมูลสินค้านำรูปภาพและรายละเอียดต่างๆ รวมทั้งข้อมูลการติดต่อในกรณีที่สนใจจะซื้อสินค้าแต่จะไม่มีระบบการชำระเงินหรือสั่งซื้อสินค้า

3. ร้านค้าออนไลน์เป็นเว็บไซต์ E-Commerce ที่มีทั้งระบบการจัดการสินค้าระบบตะกร้าสินค้า Shopping Cart ระบบการชำระเงิน รวมถึงการขนส่งสินค้าครบสมบูรณ์แบบทำให้ผู้ซื้อสามารถสั่งซื้อสินค้าทำการชำระเงินผ่านเว็บไซต์ได้ทันที



4. การประมูลสินค้าเป็นเว็บไซต์ E-Commerce ที่มีรูปแบบของการนำสินค้าไปประมูลขายกัน โดยจะเป็นการแข่งขันในการเสนอราคาสินค้าหากผู้ใดเสนอราคาสินค้าได้สูงสุดในช่วงเวลาที่กำหนดก็จะชนะการประมูลและสามารถซื้อสินค้าชิ้นนั้นไปได้ ด้วยราคาที่ได้กำหนดไว้โดยส่วนใหญ่สินค้าที่นำมาประมูล หากเป็นสินค้าใหม่

ประวัติความเป็นมาของอินเทอร์เน็ต (Internet) อินเทอร์เน็ตเป็นเครือข่ายคอมพิวเตอร์ ที่ก่อตั้งขึ้นโดยกระทรวงกลาโหมของประเทศสหรัฐอเมริกา ซึ่งเป็นการนำคอมพิวเตอร์มาเชื่อมต่อกัน มีชื่อเรียกสมัยนั้นว่า“อาร์ปาเน็ต”การเชื่อมต่อคอมพิวเตอร์จำนวนมากเข้าด้วยกัน ก่อให้เกิดการแลกเปลี่ยนและการสื่อสารที่เป็นประโยชน์อย่างมหาศาล ส่งผลให้อาร์ปาเน็ตเติบโตอย่างรวดเร็ว เพราะมีองค์กรทางทหารและมหาวิทยาลัย นำเครื่องคอมพิวเตอร์เชื่อมต่อกับเครือข่ายเป็นจำนวนมาก ในปี พ.ศ.2532 มีเครื่องคอมพิวเตอร์เชื่อมต่อกับเครือข่ายมากกว่า10,000เครื่องทั่วโลก และเครือข่ายนี้ได้ถูกขนานนามใหม่ว่า“อินเทอร์เน็ต”

การสื่อสารข้อมูลบนอินเทอร์เน็ตจะมีข้อกำหนดที่เป็นมาตรฐาน หรือที่เรียกว่า“โพรโทคอล (Protocol)”โดยพื้นฐานของการสื่อสารข้อมูลอินเทอร์เน็ตจะใช้โครงสร้างแบบTCP/IPย่อมาจาก “Transmission Control Protocol/Internet Protocol” (TCP/IP Model) ซึ่งเป็นมาตรฐานที่ว่าด้วยการกำหนดวิธีการติดต่อสื่อสารระหว่างคอมพิวเตอร์ ทำให้คอมพิวเตอร์ภายในระบบเครือข่ายอินเทอร์เน็ต สามารถเชื่อมต่อเข้าหากัน และติดต่อสื่อสารแลกเปลี่ยนข้อมูลกันได้

ความรู้เกี่ยวกับการวิเคราะห์และออกแบบระบบการวิเคราะห์ระบบ (Systems Analysis) คือ การศึกษาขั้นตอนต่างๆ ของการทำงานและปัญหาในระบบงานหนึ่งๆ และค้นหาแนวทางแก้ไข (Solutions) วางโครงสร้างรูปแบบของระบบงาน (Design) เพื่อนำมาพัฒนาให้ระบบงานที่วิเคราะห์ และออกแบบมีประสิทธิภาพในแง่การปฏิบัติมากที่สุด ส่วนการออกแบบระบบก็คือ การนำเอาความต้องการของระบบมาเป็นแบบแผนหรือเรียกว่าพิมพ์เขียว โมเดลที่ใช้สำหรับการพัฒนาระบบ รูปแบบของภาพ เช่น ไลอะแกรม (Diagram) หรือ แผนภูมิ (Chart) ดังนี้

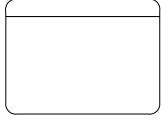
สัญลักษณ์ระบบกระแสข้อมูล

สัญลักษณ์ (Symbol)	ความหมาย (Symbol Name)
	Source Destination สัญลักษณ์สิ่งที่อยู่ภายนอกระบบ
	Process สัญลักษณ์การประมวลผล
	Data Store สัญลักษณ์การเก็บข้อมูล
	Data Flow สัญลักษณ์เส้นทางการไหลของข้อมูล

ตารางที่ 2.2 แสดงสัญลักษณ์ระบบกระแสข้อมูล

แผนภาพแสดงการไหลกระแสของข้อมูล (Data Flow Diagram: DFD) Data Flow Diagram เป็นเครื่องมือของนักวิเคราะห์ระบบที่ช่วยให้สามารถเข้าใจกระบวนการทำงานของแต่ละหน่วยงาน ซึ่งทราบถึงการรับส่งข้อมูลการประสานงานระหว่างกิจกรรมต่างๆ ในการดำเนินงาน ซึ่งเป็นแบบจำลองของระบบแสดงถึงการไหลของข้อมูลทั้ง INPUT และ OUTPUT ระหว่างระบบกับแหล่งกำเนิดรวมทั้งปลายทางของการส่งข้อมูลซึ่งอาจเป็นแผนก บุคคล หรือระบบอื่นโดยขึ้นอยู่กับระบบงานและการทำงานประสานงานภายในระบบนั้น นอกจากนี้ยังช่วยให้รู้ถึงความต้องการข้อมูล และข้อบกพร่อง(ปัญหา)ในระบบงานเดิมเพื่อใช้ในการออกแบบการปฏิบัติงานในระบบใหม่

Data Flow Diagram (DFD) เป็นภาพแสดงการเปลี่ยนแปลงข้อมูลในขณะไหลผ่านกระบวนการทำงานต่าง ๆ ของระบบสารสนเทศ DFD จึงเป็นโครงสร้างของระบบงานสารสนเทศที่สื่อเข้าใจในการทำงานของระบบงานในรูปแบบของความสัมพันธ์ระหว่างกระแสข้อมูลและโปรเซส DFD ภายใน DFD ทำให้เราเข้าใจส่วนประกอบของงาน เข้าใจการใช้ข้อมูลในแต่ละโปรเซส และข้อมูลที่เป็นผลจากการทำงานโปรเซส โดยโครงสร้างจะเริ่มจากระดับสูงสุดซึ่งจะแสดงส่วนที่อยู่ภายนอก ระบบ ส่วนนี้สำคัญเพราะว่าเป็นส่วนที่บอกว่าระบบนั้น ๆ ได้รับข้อมูลมาจากที่ใด และผลลัพธ์ต่าง ๆ ที่ใด และผลลัพธ์ต่าง ๆ ถูกส่งไปที่ใดบ้าง DFD ในระดับลึกลงไปจะไม่แสดงสิ่งที่ยู่นอกระบบ คือ ไม่มีสิ่งนี้เป็นส่วนประกอบโดยปกติ จะวางแหล่งที่มาของข้อมูลไว้ทางซ้ายมือของ DFD และ

ส่วนภายนอกที่รับผลลัพธ์ของระบบจะอยู่ทางขวามือ ทั้งนี้เพื่อให้อยู่ในรูปแบบของกระแสข้อมูล จากซ้ายไปขวา แต่หลาย ๆ กรณีนี้ เราจะวางข้อมูลและผลลัพธ์ไว้ในที่เหมาะสมซึ่งอาจจะอยู่เหนือ โปเรสเซสหรือใต้โปเรสเซสก็ได้ DFD ระดับรองลงมา (Low-Level Data Flow Diagram) คือส่วนที่ แสดงระบบย่อยลงมาจก DFD ที่กล่าวมาหรือเรียกว่าระดับแม่เมื่อระดับแม่ไม่สามารถแสดง รายละเอียดทั้งหมดได้เป็นต้องแตก Level ย่อยออกมาเพื่อแสดงการประมวลผลนั้นตามขั้นตอนการ ทำงานให้ชัดเจนยิ่งขึ้น

สัญลักษณ์ในการออกแบบระบบฐานข้อมูล

สัญลักษณ์	ชื่อเรียก	ความหมาย
	Entity	องค์ประกอบมูลฐาน
	Weak entity	เอนทิตีที่ไม่มี attribute เป็นของตัวเอง
	Relationship	ความสัมพันธ์
	Identifying relationship	ความสัมพันธ์ที่เกี่ยวข้องเพื่อผ่านไปยัง owner (ใช้กับ weak entity)
	Attribute	คุณสมบัติเฉพาะของเอนทิตี
	Key attribute	Attribute ของเอนทิตีที่ค่าของ Attribute ไม่เท่ากัน
	Multi-valued attribute	Attribute ของเอนทิตีหนึ่งมีค่าได้มากกว่า 1 ค่า
	Derived attribute	Attribute ที่สามารถคำนวณหาค่าได้จาก Attribute อื่น
	Composite attribute	Attribute ที่สามารถแบ่งแยกออกเป็น attribute ย่อยได้

ตารางที่ 2.3 แสดงสัญลักษณ์ในการออกแบบระบบฐานข้อมูล

ทฤษฎีการใช้โปรแกรม

1. โปรแกรม Adobe Photoshop CS6

เครื่องมือใน Photoshop CS6 จะแตกต่างจาก CS4 และ CS5 ไปบ้างเล็กน้อย กล่าวคือ โดยพื้นฐานจะคงเดิม แต่จะปรับการใช้งานให้ดูง่ายขึ้น มีการเก็บรวบรวมเครื่องมือที่เกี่ยวข้องเอาไว้ที่เดียวกัน เพิ่มชุดเครื่องมือเข้ามาใหม่ และลดขั้นตอนการทำงานให้น้อยลง ทำให้ใช้งานสะดวกยิ่งขึ้น ในเวอร์ชันนี้ได้เพิ่มคำสั่ง และแถบเครื่องมือที่ซับซ้อน ๆ วางแยกออกมาจากกลุ่มเครื่องมือเดิม เช่น เครื่องมือปรับมุมมอง เครื่องมือปรับแต่งภาพที่รวมอยู่ในพาเนลเดียวกัน เช่น พาเนล Adjustments ส่วนการทำงานหลัก ๆ ยังคงอิงการใช้งานเหมือนเวอร์ชันที่ผ่านมา ซึ่งหน้าจอใหม่ของ Photoshop CS6 มีส่วนประกอบ ดังภาพ



รูปที่ 2.4 หน้าต่าง โปรแกรม Adobe Photoshop CS6

รายละเอียดส่วนประกอบของโปรแกรม Photoshop CS6

1. Application Menu (แอปพลิเคชันเมนู) จะเป็นแถบเครื่องมือที่เก็บปุ่มคำสั่งที่ใช้งานบ่อย ๆ เอาไว้ เช่น เปิดโปรแกรม Bridge หมุนพื้นที่ทำงานย่อขยายภาพ, จัดเรียงวินโดว์ภาพและจัดองค์ประกอบของเครื่องมือตามพื้นที่ใช้งาน (Workspace)

2. Tools Control Menu (ทุลคอลลทลเมนู) ประกอบด้วยกลุ่มคำสั่งต่างๆ ที่ใช้จัดการกับไฟล์, ทำงานกับรูปภาพและใช้การปรับแต่งการทำงานของโปรแกรม โดยแบ่งเมนูตามลักษณะงาน นอกจากนี้บางเมนูหลักจะมีเมนูย่อยซ่อนอยู่ โดยสังเกตจากเครื่องหมาย ซึ่งคุณต้องเปิดเข้าไปเพื่อเลือกคำสั่งภายในอีกที

3. Stage (สเตจ) เป็นพื้นที่ว่างสำหรับแสดงงานที่กำลังทำอยู่

4. Tool (ทูล) หรือ กล่องเครื่องมือ จะประกอบไปด้วยเครื่องมือต่าง ๆ ที่ใช้ในการวาด ตกแต่ง และแก้ไขภาพ เครื่องมือเหล่านี้มีจำนวนมาก ดังนั้นจึงมีการรวมเครื่องมือที่ทำหน้าที่คล้าย ๆ กันไว้ในปุ่มเดียวกัน โดยจะมีลักษณะรูปสามเหลี่ยมอยู่บริเวณมุมด้านล่างดังกล่าว เพื่อบอกให้รู้ว่า ในปุ่มนี้ยังมีเครื่องมืออื่นอยู่ด้วย

5. Panel Menu (พาเนลเมนู) เป็นวินโดวี่่อยๆ ที่ใช้เลือกรายละเอียด หรือคำสั่งควบคุมการทำงานต่างๆ ของโปรแกรม ใน Photoshop มีพาเนลอยู่เป็นจำนวนมาก เช่น พาเนล Color ใช้สำหรับเลือกสี , พาเนลInfoใช้แสดงค่าสีตรงตำแหน่งที่ชี้เมาส์รวมถึงขนาด/ตำแหน่งของพื้นที่ที่เลือกไว้ Photoshop เป็น โปรแกรมในชุด Creative Suite 6 หรือเรียกสั้นๆว่า CS6 ซึ่งใช้สำหรับสร้างและตกแต่งภาพกราฟิกซึ่งมีประสิทธิภาพและมีชื่อเสียงมาก โปรแกรมหนึ่งด้วยความสามารถที่หลากหลายทั้งการสร้างภาพใหม่และตกแต่งภาพด้วยเครื่องมือและเทคนิคพิเศษต่างๆ จึงทำให้ Photoshop เป็น โปรแกรมสำคัญที่จำเป็นต้องมีติดตั้งใช้งานในเครื่องคอมพิวเตอร์ของผู้ใช้งานส่วนใหญ่ในที่นี่ขอกล่าวถึง Photoshop ที่ได้ผ่านการพัฒนามาจนถึงเวอร์ชันที่ 12 ซึ่งมีชื่อเรียกอย่างเป็นทางการว่า Adobe Photoshop CS6 โดยในเวอร์ชันนี้จะแบ่งออกเป็น 2 เวอร์ชันย่อยคือ Photoshop CS6 และ Photoshop CS6 ซึ่งทั้ง 2 เวอร์ชันนี้มีความสามารถแตกต่างกันออกไป Photoshop CS6 เป็นเวอร์ชันแบบธรรมดาที่เน้นการทำงานด้านการตกแต่งตัดต่อภาพถ่ายเป็นเวอร์ชันที่นิยมใช้กันอย่างแพร่หลายเพราะมีฟังก์ชันการทำงานพื้นฐานที่ครบถ้วน Photoshop CS6 ได้เพิ่มความสามารถนอกเหนือจากการตกแต่งและการตัดต่อคือการทำงานด้าน 3D (3 มิติ) ให้รูปทรงมีแสงเงาสมจริง สร้างภาพเคลื่อนไหวด้วย Timeline แต่ Photoshop CS6 ไม่ว่าจะเวอร์ชันธรรมดาหรือเวอร์ชัน Extended ถูกออกแบบให้มีความสามารถเพิ่มมากขึ้นและออกแบบเครื่องมือให้เรียกใช้ได้ง่าย สะดวกขึ้นซึ่งสามารถนำมาใช้ในการออกแบบชิ้นงานด้านต่างๆ ดังนี้

1. สื่อสิ่งพิมพ์ไม่ว่าจะเป็นนิตยสารวารสารหนังสือแผ่นพับและโบชัวร์
2. งานกราฟิกโฆษณาสินค้าทางโทรทัศน์
3. งานนำเสนอ (Presentation) และตกแต่งภาพสำหรับภาพยนตร์และมิเดียทั่วไป
4. ออกแบบกราฟิกสำหรับเว็บไซต์

Toolbox

คือ ชุดเครื่องมือที่ใช้งานกับงานของเราจะถูกจัดอยู่ในส่วนที่แยกออกมาต่างหากถ้าหากไม่มีเปิดการใช้งานที่ Menu>Window>Tool ใช้งานร่วมกับ Menu Tools Option Bar จะเป็นส่วนปรับแต่งในรายละเอียดต่างๆของเครื่องมือที่เลือกใช้ **Tools**บางอันมีรูปภาพสามเหลี่ยมอันเล็กๆอยู่ด้านล่างขวา เมื่อเรากดเมาส์ค้างหรือคลิกขวาบนปุ่มนั้น จะมีเครื่องมือ ที่ถูกจัดให้อยู่ในกลุ่มเดียวกันออกมา

เครื่องมือในTool Box

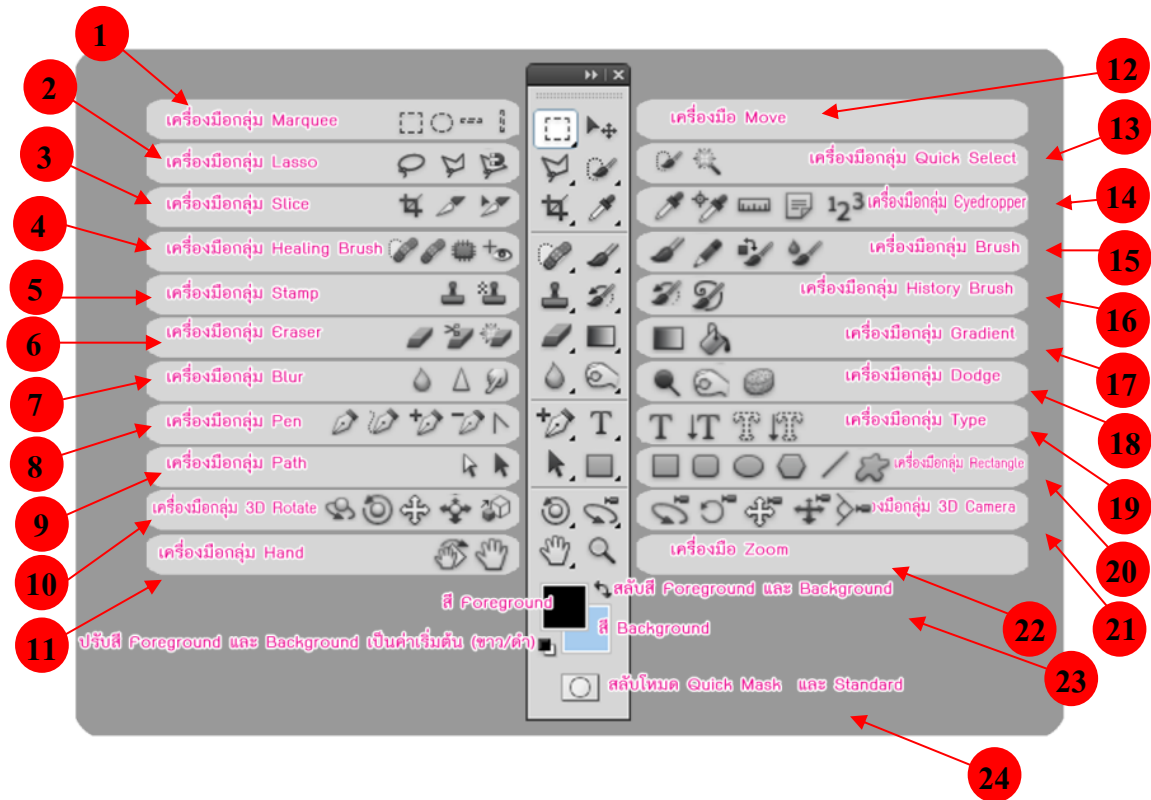

รูปที่ 2.5 แสดง Tool Box

1. Marquee Tool เป็นการเลือกแบบสี่เหลี่ยมผืนผ้า, วงกลม, แถวขนาด 1 พิกเซลส์ หรือคอลัมน์ 1 พิกเซลส์
2. Lasso Tool จะใช้เพื่อสร้าง Selection แบบอิสระ, แบบ Polygonal (ตามจุดที่คลิก) และ Magnetic (ดึงเข้าหาขอบรูปภาพ)
3. Slice Tool ใช้ในการสร้าง Slice และ Slice Selection Tool ใช้เลือก Slice ที่คุณสร้างขึ้นมา
4. Healing Brush Tool ใช้ในการระบายสี เพื่อซ่อมแซมรูปภาพให้สมบูรณ์แบบ

5. Clone Stamp Tool ใช้ก๊อปไปรูปโดยอาศัยรูปภาพต้นฉบับและ Pattern Stamp Tool ใช้เพื่อวาดรูปโดยใช้บางส่วนของรูปภาพที่มีอยู่เป็นต้นฉบับ
6. Eraser Tool ใช้ลบรูปภาพหรือลบบางส่วนของพิกเซลส์และทำการเก็บส่วนต่างๆ เป็น State ต่างๆ ใน History Palette
7. Blur Tool เป็นอุปกรณ์ที่ใช้สำหรับปรับค่า ความคมชัดของสีภาพ ซึ่งจะประกอบด้วย Blur, Sharpen เลือกโดยการคลิกเมา์ค้างไว้
8. Pen ใช้ในการสร้างเส้นภาพสำหรับวาดภาพซึ่งจะสร้างเส้นตรงก่อนแล้วตัดให้โค้งตามต้องการ
9. Path Selection Tool ใช้เพื่อเลือก Shape หรือ Path เพื่อแสดง Anchor Point, Direction Line และ Direction Point
10. 3D Rotate tool ใช้หมุนวัตถุตามแกน X ได้รอบด้าน 360 องศา
11. Hand tool เป็นเครื่องมือใช้เลื่อนดูส่วนต่าง ๆ ของภาพ
12. Move tool ใช้ในการย้ายวัตถุ
13. Quick Selection Tool เป็นเครื่องมือที่ใช้เลือกขอบเขตวัตถุ
14. Eyedropper Tool ใช้ในการดูดสีจากรูปภาพเพื่อใช้เป็นต้นแบบของสีกับงานชิ้นอื่นๆ
15. Burn Tool ใช้ลดความสว่างทำให้รูปภาพดูมืดลง
16. History Brush Tool ใช้กลับคืนรูปภาพเดิมจาก State หรือ Snapshot ของรูปเดียวกัน
17. Gradient Tools ใช้เพื่อไล่สีระหว่างสีหลายๆ สี ในแบบต่างๆ Straight-line, Radial, Angle, Reflected และ Diamond
18. Burn Tool ใช้ลดความสว่างทำให้รูปภาพดูมืดลง
19. Type Mask Tool ใช้สร้าง Selection เป็นรูปร่างตัวหนังสือ
20. Custom Shape Tool ใช้เลือกรูปภาพเลือกรูปภาพที่มีรูปร่างเฉพาะจาก Custom Shape List
21. 3D Camera Tools จัดการกล้องงานด้าน 3D ไม่ว่าจะเป็นการซูม หมุน เคลื่อน
22. Zoom Tool ใช้ในการขยายและย่อส่วนการแสดงผลภาพบนหน้าจอ
23. Foreground หรือ Background Color จะปรากฏ Color Picker ขึ้นมาเพื่อให้เราเลือกค่าสีตามที่ต้องการ
24. เป็นเครื่องมืออีกรูปแบบหนึ่งของการเลือกโดยใช้สีเพื่อแยกความแตกต่างระหว่าง พื้นที่ที่ถูกเลือกและพื้นที่ที่ไม่ถูกเลือก บริเวณที่มีสีแดงเป็นเหมือนการใส่หน้ากาก ห้ามไม่ให้ทำการปรับแต่งภาพบริเวณนั้น ใช้มากในกรณีที่ต้องการเลือกเป็นพื้น ที่อิสระ ไม่มีรูปทรงที่แน่นอนและรูปที่ไม่มีความแตกต่างของสีรูปภาพ

2. โปรแกรม SQL Server หรือ Microsoft SQL Server

คือระบบจัดการฐานข้อมูลเชิงสัมพันธ์ (relational database management system หรือ RDBMS) ผลิตโดยบริษัท Microsoft เป็นระบบฐานข้อมูลแบบ Client/Server และรันอยู่บน Window NT ซึ่งใช้ภาษา T-SQL ในการดึงเรียกข้อมูลด้วยเหตุที่ข้อมูลส่วนใหญ่ทั่วโลกเก็บไว้ในเครื่องที่ใช้ Microsoft Windows เป็น Operating System จึงทำให้เป็นการง่ายต่อ Microsoft SQL ที่จะนำข้อมูลที่อยู่ในรูป Windows Based มาเก็บและประมวลผล และประกอบกับการที่ราคาถูกและหาง่าย จึงเป็นปัจจัยหลักที่ทำให้ Microsoft SQL จึงเป็นระบบฐานข้อมูลที่มีมักจะถูกเลือกใช้

3. โปรแกรม Dreamweaver CS6

อะโดบีดรีมวีฟเวอร์ (Adobe Dreamweaver) หรือชื่อเดิมคือ แมโครมีเดีย ดรีมวีฟเวอร์ (Macromedia Dreamweaver) เป็น โปรแกรมแก้ไข HTML พัฒนาโดยบริษัทแมโครมีเดีย (ปัจจุบันควบกิจการร่วมกับบริษัท อะโดบีซิสเต็มส์) สำหรับการออกแบบเว็บไซต์ในรูปแบบ WYSIWYG กับการควบคุมของส่วนแก้ไขรหัส HTML ในการพัฒนาโปรแกรมที่มีการรวมทั้งสองแบบเข้าด้วยกันแบบนี้ทำให้ ดรีมวีฟเวอร์เป็นโปรแกรมที่แตกต่างจากโปรแกรมอื่นๆ ในประเภทเดียวกัน ในช่วงปลายปีทศวรรษ 2533 จนถึงปีพ.ศ. 2544 ดรีมวีฟเวอร์มีส่วนตลาดโปรแกรมแก้ไข HTML อยู่มากกว่า 70% ดรีมวีฟเวอร์มีทั้งในระบบปฏิบัติการแมคอินทอช และ ไมโครซอฟท์ วินโดวส์ ดรีมวีฟเวอร์ยังสามารถทำงานบนระบบปฏิบัติการแบบยูนิกซ์ ผ่าน โปรแกรมจำลองอย่าง WINE ได้ รุ่นล่าสุดคือ ดรีมวีฟเวอร์ CS6 การเริ่มกำหนดโครงสร้างของเว็บ ก่อนดำเนินการสร้างเว็บเพจ ชั้นแรกควรกำหนดให้ข้อมูลต่าง ๆ ที่เกี่ยวข้องอยู่ใน Folder เดียวกัน เพื่อง่ายต่อการค้นหาและจัดเก็บ ตัวอย่างเช่นทำเว็บเพจของหน่วยงานก่อนอื่นเราควรสร้าง Folder ชื่อของหน่วยงานก่อนอาจเป็นภาษาอังกฤษหรือภาษาไทยก็ได้ แล้วใน Folder หน่วยงานค่อยสร้าง Folder ย่อยอีกที อาจประกอบด้วยหลาย Folder ย่อย เพื่อใช้สำหรับแยกเก็บไฟล์ต่าง ๆ เป็นหมวดหมู่ เช่น ไฟล์รูปภาพ ไฟล์ HTML และ ไฟล์ Multimedia ต่าง ๆ

Dreamweaver เป็นเครื่องมือในการสร้างเว็บเพจที่มีประสิทธิภาพสูง ปัจจุบัน Dreamweaver ได้พัฒนาเป็น CS แล้ว เป็นโปรแกรมสร้างเว็บเพจแบบเสมือนจริง ของค่าย Adobe ซึ่งช่วยให้ผู้ที่ต้องการสร้างเว็บเพจไม่ต้องเขียนภาษา HTML หรือโค้ดโปรแกรม หรือที่ศัพท์เทคนิคเรียกว่า "WYSIWYG โปรแกรม Dreamweaver มีฟังก์ชันที่ทำให้ผู้ใช้สามารถจัดวางข้อความ รูปภาพ ตาราง ฟอรัม วิดีโอ รวมถึงองค์ประกอบอื่นๆ ภายในเว็บเพจได้อย่างสวยงามตามที่ผู้ใช้ต้องการ โดยไม่ต้องใช้ภาษาสคริปต์ที่ยุ่งยากซับซ้อนเหมือนก่อน Dreamweaver มีทั้งในระบบปฏิบัติการ แมคอินทอช และ ไมโครซอฟท์วินโดวส์ ยังสามารถทำงานบนระบบปฏิบัติการแบบยูนิกซ์ ผ่าน โปรแกรมจำลองอย่าง WINE ได้ เวอร์ชันล่าสุดของโปรแกรมตัวนี้คือ Adobe Dreamweaver CS6

ความสามารถของ Dreamweaver CS6

1. สนับสนุนการทำงานแบบ WYSIWYG (What You See Is What You Get) หมายความว่าอะไรก็ตามที่เราทำ บนหน้าจอ Dreamweaver ก็จะปรากฏผลแบบเดียวกันบนเว็บเพจ ซึ่งช่วยให้การสร้างและแก้ไขเว็บเพจนั้นทำได้ง่าย โดยไม่ต้องมีความรู้ภาษา HTML เลย
2. มีเครื่องมือในการสร้างรูปแบบหน้าจอเว็บเพจ ซึ่งช่วยอำนวยความสะดวกให้ผู้ใช้งานได้มาก
3. สนับสนุนภาษาสคริปต์ต่าง ๆ เช่น Java, ASP, PHP, CGI, VBScript
4. มีเครื่องมือที่ช่วยในการ Upload หน้าเว็บที่สร้างไปที่ Server เพื่อทำการเผยแพร่งานที่สร้างบน Internet
5. รองรับการใช้มันดิมมีเดียต่าง ๆ เช่น เสียง กราฟฟิก และภาพเคลื่อนไหว ที่สร้างโดยโปรแกรม Flash, Shockwave, Firework เป็นต้น
6. มีความสามารถทำการติดต่อกับฐานข้อมูล เพื่อเชื่อมต่อกับเว็บไซต์

ส่วนประกอบ Adobe Dreamweaver CS6

1. เมนูบาร์ (Menu bar) เป็นส่วนที่ใช้ในการสร้างและทำงานกับโปรแกรม ซึ่งมีการแบ่งเป็นกลุ่มคำสั่งต่างๆ เป็นหมวดหมู่และเก็บไว้เป็นเมนู โดยในแต่ละเมนูก็จะมีเมนูย่อยๆ ไว้เรียกใช้งานตามต้องการ
2. แถบเครื่องมือ (Insert bar) เป็นส่วนของการรวบรวมเครื่องมือที่ใช้ในการสร้างวัตถุหรือองค์ประกอบต่างๆ ของหน้าเว็บเพจ ซึ่งแบ่งเป็นกลุ่มๆ มีทั้งหมด 8 กลุ่ม คือ
 - Common เป็นกลุ่มเครื่องมือที่ใช้งานบ่อยๆ ในการสร้างเว็บเพจ เช่น การแทรกตาราง การแทรกรูปภาพ เป็นต้น
 - Layout ใช้สำหรับวางวัตถุที่ใช้จัดโครงสร้างของเว็บเพจ เช่น ตาราง เฟรม และ AP Element
 - Forms ใช้สำหรับวางวัตถุที่ใช้สร้างแบบฟอร์มเพื่อรับข้อมูลจากผู้ใช้บนเว็บไซต์ เช่น การสมัครสมาชิก เป็นต้น
 - Data ใช้สำหรับวางคำสั่งที่ใช้จัดการกับฐานข้อมูลและนำฐานข้อมูลออกมาแสดงบนหน้าเว็บเพจ
 - Spry ใช้สำหรับวางวัตถุที่ใช้เทคโนโลยีของ Spary ในรูปแบบต่างๆ
 - InContext Editing ใช้สำหรับสร้างพื้นที่เทมเพลตเพื่ออำนวยความสะดวกต่อผู้ใช้ในการแก้ไขเนื้อหา
 - Text ใช้สำหรับจัดรูปแบบของข้อความภายในเว็บเพจ เช่น ตัวหนา ตัวเอียง หัวข้อ บุลเล็ต และแทรกสัญลักษณ์ต่างๆ ได้
 - Favorites ใช้สำหรับเพิ่มเครื่องมือที่เรียกใช้งานบ่อยๆ โดยเพิ่มจากกลุ่มเครื่องมืออื่นๆ ได้

โดยคลิกเมาส์ขวามือ Insert bar แล้วเลือก Customize Favorites (ตัวอย่างด้านล่างเป็นการดึงเครื่อง
ที่ใช้งานบ่อยๆ คือ ตาราง รูปภาพ และ Rollover Image)

หน้าต่างการทำงาน (Document Window) เป็นบริเวณที่ใช้ในการออกแบบและสร้างเว็บ
เพจตามต้องการ ซึ่งสามารถแทรกข้อความ รูปภาพ และวัตถุต่างๆ ลงไปได้เลย

3. แถบสถานะ (Status bar) เป็นส่วนที่แสดงข้อมูลเพิ่มเติมเกี่ยวกับงานที่กำลังทำอยู่ เช่น การ
ปรับขนาดการแสดงผลและเวลาที่ใช้ในการโหลดเว็บเพจนั้นๆ

4. Properties Inspector ใช้ในการกำหนดค่าคุณสมบัติของหน้าเว็บเพจและในส่วนของวัตถุ
ต่างๆ ซึ่งจะมีรายละเอียดแสดงขึ้นมา เมื่อมีการคลิกเลือกวัตถุนั้นๆ

5. พาเนล (Panel) เป็นหน้าต่างหรือชุดคำสั่งพิเศษที่ใช้งานเฉพาะด้าน เช่น ฐานข้อมูล ไฟล์
งานต่างๆ สร้างการเชื่อมโยง รวมถึงเรื่องการอัปเดตไฟล์งานขึ้นเซิร์ฟเวอร์

4. Database (ฐานข้อมูล)

คือระบบที่รวบรวมข้อมูลไว้ในที่เดียวกัน ซึ่งประกอบไปด้วยแฟ้มข้อมูล (File) ระเบียบ
(Record) และ เขตข้อมูล (Field) และถูกจัดการด้วยระบบเดียวกัน โปรแกรมคอมพิวเตอร์จะเข้าไป
ดึงข้อมูลที่ต้องการได้ อย่างรวดเร็ว ซึ่งอาจเปรียบฐานข้อมูลเสมือนเป็น electronic filing system

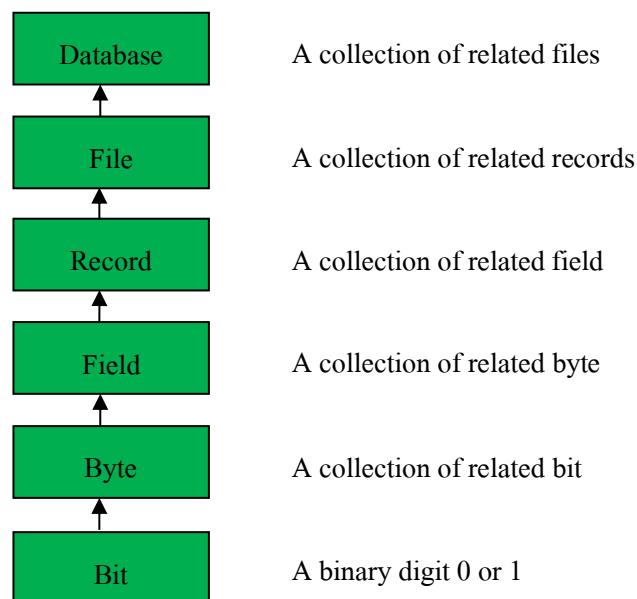

รูปที่ 2.6 แสดงระบบฐานข้อมูล

บิต (bit) ย่อมาจาก Binary Digit ข้อมูลในคอมพิวเตอร์ 1 บิต จะแสดงได้ 2 สถานะคือ 0
หรือ 1 การเก็บข้อมูลต่างๆ ได้จะต้องนำ บิต หลายๆ บิต มาเรียงต่อกัน เช่นนำ 8 บิต มาเรียงเป็น 1
ชุด เรียกว่า 1 ไบต์เช่น

10100001 หมายถึง ก

10100010 หมายถึง ข

เมื่อเรานำ ไบต์ (byte) หลายๆ ไบต์ มาเรียงต่อกัน เรียกว่า เขตข้อมูล (field) เช่น Name ใช้เก็บชื่อ Last Name ใช้เก็บ นามสกุล เป็นต้นเมื่อนำเขตข้อมูล หลายๆ เขตข้อมูล มาเรียงต่อกัน เรียกว่า ระเบียบ (record) เช่น ระเบียบ ที่ 1 เก็บชื่อนามสกุล วันเดือนปีเกิด ของ นักเรียนคนที่ 1 เป็นต้นการเก็บระเบียบหลายๆระเบียบ รวมกัน เรียกว่า แฟ้มข้อมูล (File) เช่น แฟ้มข้อมูล นักเรียน จะเก็บชื่อนามสกุล วันเดือนปีเกิด ของนักเรียน จำนวน 500 คน เป็นต้นการจัดเก็บ แฟ้มข้อมูล หลายๆ แฟ้มข้อมูล ไว้ภายใต้ระบบเดียวกัน เรียกว่า ฐานข้อมูล หรือ Database เช่น เก็บแฟ้มข้อมูล นักเรียน อาจารย์ วิชาที่เปิดสอน เป็นต้นการเข้าถึงข้อมูลในฐานข้อมูลจึงจำเป็นต้องมีระบบการจัดการ ฐานข้อมูลมาช่วยเรียกว่า database management system (DBMS) ซึ่งจะช่วยให้ผู้ใช้สามารถจัดการ กับข้อมูล ตามความต้องการได้ในหน่วยงานใหญ่ๆอาจมีฐานข้อมูลมากกว่า 1 ฐานข้อมูลเช่น ฐานข้อมูลบุคลากร ฐานข้อมูลลูกค้า ฐานข้อมูลสินค้า เป็นต้น

สาระสำคัญ

ฐานข้อมูลเป็นการจัดเก็บข้อมูลอย่างเป็นระบบ ทำให้ผู้ใช้สามารถใช้ข้อมูลที่เกี่ยวข้องใน ระบบงานต่าง ๆ ร่วมกันได้ โดยที่จะไม่เกิดความซ้ำซ้อนของข้อมูล และยังสามารถหลีกเลี่ยงความ ขัดแย้งของข้อมูลด้วย อีกทั้งข้อมูลในระบบก็จะต้องเชื่อถือได้ และเป็นมาตรฐานเดียวกัน โดยจะ มีการกำหนดระบบความปลอดภัยของข้อมูลขึ้นนับได้ว่าปัจจุบันเป็นยุคของสารสนเทศ เป็นที่ ยอมรับกันว่า สารสนเทศเป็นข้อมูลที่ผ่านการกลั่นกรองอย่างเหมาะสม สามารถนำมาใช้ประโยชน์ อย่างมากมาย ไม่ว่าจะเป็นการนำมาใช้งานด้านธุรกิจ การบริหาร และกิจการอื่น ๆ องค์กรที่มีข้อมูล ปริมาณมาก ๆ จะพบความยุ่งยากลำบากในการจัดเก็บข้อมูล ตลอดจนการนำข้อมูลที่ต้องการ ออกมาใช้ให้ทันต่อเหตุการณ์ ดังนั้นคอมพิวเตอร์จึงถูกนำมาใช้เป็นเครื่องมือช่วยในการจัดเก็บ ข้อมูล การประมวลผลข้อมูล ซึ่งทำให้ระบบการจัดเก็บข้อมูลเป็นไปได้สะดวก ทั้งนี้ โปรแกรมแต่ละ โปรแกรมจะต้องสร้างวิธีควบคุมและจัดการกับข้อมูลขึ้นเอง ฐานข้อมูลจึงเข้ามามีบทบาทสำคัญ อย่างมาก โดยเฉพาะระบบงานต่าง ๆ ที่ใช้คอมพิวเตอร์ การออกแบบและพัฒนาระบบฐานข้อมูล จึงต้องคำนึงถึงการควบคุมและการจัดการความถูกต้องตลอดจนประสิทธิภาพในการเรียกใช้ข้อมูล ด้วย

ระบบจัดการฐานข้อมูลซอฟต์แวร์สำหรับจัดการฐานข้อมูลนั้น โดยทั่วไปเรียกว่า ระบบ จัดการฐานข้อมูล หรือ ดีบีเอ็มเอส (DBMS -Database Management System) สถาปัตยกรรม ซอฟต์แวร์ของดีบีเอ็มเอสอาจมีได้หลายแบบ เช่น สำหรับฐานข้อมูลขนาดเล็กที่มีผู้ใช้คนเดียว บ่อยครั้งที่หน้าหาคจะจัดการด้วยโปรแกรมเพียง โปรแกรมเดียว ส่วนฐานข้อมูลขนาดใหญ่ที่มีผู้ใช้ จำนวนมากนั้น ปกติจะประกอบด้วยโปรแกรมหลายโปรแกรมด้วยกัน และโดยทั่วไปส่วนใหญ่จะ ใช้สถาปัตยกรรมแบบรับ-ให้บริการ (client-server) โปรแกรมส่วนหน้า (front-end) ของดีบีเอ็มเอส (ได้แก่ โปรแกรมรับบริการ) จะเกี่ยวข้องเฉพาะการนำเข้าข้อมูล, การตรวจสอบ, และการรายงานผล

เป็นสำคัญ ในขณะที่โปรแกรมส่วนหลัง (back-end) ซึ่งได้แก่ โปรแกรมให้บริการ จะเป็นชุดของโปรแกรมที่ดำเนินการเกี่ยวกับการควบคุม, การเก็บข้อมูล, และการตอบสนองการร้องขอจากโปรแกรมส่วนหน้า โดยปกติแล้วการค้นหา และการเรียงลำดับ จะดำเนินการโดยโปรแกรมให้บริการรูปแบบของระบบฐานข้อมูล มีหลากหลายรูปแบบด้วยกัน นับตั้งแต่การใช้ตารางอย่างง่ายที่เก็บในแฟ้มข้อมูลแฟ้มเดียว ไปจนกระทั่ง ฐานข้อมูลขนาดใหญ่มาก ที่มีระเบียบหลายล้านระเบียบ ซึ่งเก็บในห้องที่เต็มไปด้วยดิสก์ไครฟ์ หรืออุปกรณ์หน่วยเก็บข้อมูลอิเล็กทรอนิกส์รอบข้าง (peripheral) อื่นๆ

การออกแบบฐานข้อมูลการออกแบบฐานข้อมูล (Designing Databases) มีความสำคัญต่อการจัดการระบบฐานข้อมูล (DBMS) ทั้งนี้เนื่องจากข้อมูลที่อยู่ภายในฐานข้อมูลจะต้องศึกษาถึงความสัมพันธ์ของข้อมูล โครงสร้างของข้อมูลการเข้าถึงข้อมูลและกระบวนการที่โปรแกรมประยุกต์จะเรียกใช้ฐานข้อมูล ดังนั้น เราจึงสามารถแบ่งวิธีการสร้างฐานข้อมูลได้ 3 ประเภท

1. รูปแบบข้อมูลแบบลำดับขั้น หรือ โครงสร้างแบบลำดับขั้น (Hierarchical data model) วิธีการสร้างฐานข้อมูลแบบลำดับขั้นถูกพัฒนาโดยบริษัท ไอบีเอ็ม จำกัด ในปี 1980 ได้รับความนิยมมาก ในการพัฒนาฐานข้อมูลบนเครื่องคอมพิวเตอร์ขนาดใหญ่และขนาดกลาง โดยที่โครงสร้างข้อมูลจะสร้างรูปแบบเหมือนต้นไม้ โดยความสัมพันธ์เป็นแบบหนึ่งต่อหลาย (One-to-Many)

2. รูปแบบข้อมูลแบบเครือข่าย (Network data Model) ฐานข้อมูลแบบเครือข่ายมีความคล้ายคลึงกับฐานข้อมูลแบบลำดับขั้น ต่างกันที่โครงสร้างแบบเครือข่าย อาจจะมีการติดต่อหลายต่อหนึ่ง (Many-to-one) หรือ หลายต่อ

หลาย (Many-to-many) กล่าวคือลูก (Child) อาจมีพ่อแม่ (Parent) มากกว่าหนึ่ง สำหรับตัวอย่างฐานข้อมูลแบบเครือข่ายให้ลองพิจารณาการจัดการข้อมูลของห้องสมุด ซึ่งรายการจะประกอบด้วย ชื่อเรื่อง ผู้แต่ง สำนักพิมพ์ ที่อยู่ ประเภท

3. รูปแบบความสัมพันธ์ข้อมูล (Relation data model) เป็นลักษณะการออกแบบฐานข้อมูล โดยจัดข้อมูลให้อยู่ในรูปของตารางที่มีระบบคล้ายแฟ้ม โดยที่ข้อมูลแต่ละแถว (Row) ของตารางจะแทนเรคอร์ด (Record) ส่วน ข้อมูลแนวตั้งจะแทนคอลัมน์ (Column) ซึ่งเป็นขอบเขตของข้อมูล (Field) โดยที่ตารางแต่ละตารางที่สร้างขึ้นจะเป็นอิสระ ดังนั้นผู้ออกแบบฐานข้อมูลจะต้องมีการวางแผนถึงตารางข้อมูลที่ต้องใช้ เช่นระบบฐานข้อมูลบริษัทแห่งหนึ่ง ประกอบด้วย ตารางประวัติพนักงาน ตารางแผนกและตารางข้อมูลโครงการ แสดงประวัติพนักงานตารางแผนก และตารางข้อมูลโครงการการออกแบบฐานข้อมูลเชิงสัมพันธ์การออกแบบฐานข้อมูลในองค์กรขนาดเล็กเพื่อตอบสนองความต้องการของผู้ใช้งานอาจเป็นเรื่องที่ไม่ยุ่งยากนัก

เนื่องจากระบบและขั้นตอนการทำงานภายในองค์กรไม่ซับซ้อน ปริมาณข้อมูลที่มีก็ไม่มาก และจำนวนผู้ใช้งานฐานข้อมูลก็มีเพียงไม่กี่คน หากทว่าในองค์กรขนาดใหญ่ ซึ่งมีระบบและ

ขั้นตอนการทำงานที่ซับซ้อน รวมทั้งมีปริมาณข้อมูลและผู้ใช้จำนวนมาก การออกแบบฐานข้อมูลจะเป็นเรื่องที่มีความละเอียดซับซ้อน และต้องใช้เวลาในการดำเนินการนานพอควรทีเดียว ทั้งนี้ฐานข้อมูลที่ได้รับการออกแบบอย่างเหมาะสมจะสามารถตอบสนองต่อความต้องการของผู้ใช้งานภายในหน่วยงานต่าง ๆ ขององค์กรได้ ซึ่งจะทำให้การดำเนินงานขององค์กรมีประสิทธิภาพดียิ่งขึ้น เป็นผลตอบแทนที่คุ้มค่าต่อการลงทุนเพื่อพัฒนาระบบฐานข้อมูลภายในองค์กร ทั้งนี้ การออกแบบฐานข้อมูลที่นำซอฟต์แวร์ระบบจัดการฐานข้อมูลมาช่วยในการดำเนินการสามารถจำแนกหลักในการดำเนินการได้ 6 ขั้นตอน คือ

1. การรวบรวมและวิเคราะห์ความต้องการในการใช้ข้อมูล
2. การเลือกระบบจัดการฐานข้อมูล
3. การออกแบบฐานข้อมูลในระดับแนวคิด
4. การนำฐานข้อมูลที่ออกแบบในระดับแนวคิดเข้าสู่ระบบจัดการฐานข้อมูล
5. การออกแบบฐานข้อมูลในระดับกายภาพ
6. การนำฐานข้อมูลไปใช้และการประเมินผล

5. ทฤษฎี HTML

คือ ภาษาที่ใช้ในการเขียนเว็บเพจ ย่อมาจากคำว่า Hypertext Markup Language โดย Hypertext หมายถึง ข้อความที่เชื่อมต่อกันผ่านลิงค์ (Hyperlink) Markup หมายถึง วิธีในการเขียนข้อความ language หมายถึงภาษา ดังนั้น HTML จึงหมายถึง ภาษาที่ใช้ในการเขียนข้อความ ลงบนเอกสารที่ต่างก็เชื่อมถึงกันใน Cyberspace ผ่าน Hyperlink นั่นเอง HTML เริ่มขึ้นเมื่อ ปี 1990 เพื่อตอบสนองความต้องการในการสื่อสารแลกเปลี่ยนข้อมูลกันของนักวิทยาศาสตร์ระหว่างสถาบันและมหาวิทยาลัยต่างๆทั่วโลก โดย Tim Berners-Lee นักพัฒนาของ CERN ได้พัฒนาภาษาที่มีรากฐานมาจาก SGML ซึ่งเป็นภาษาที่ซับซ้อนและยากต่อการเรียนรู้ จนมาเป็นภาษาที่ใช้ได้ง่ายและสะดวกในการแลกเปลี่ยนเอกสารทางวิทยาศาสตร์ผ่านการเชื่อมโยงกันด้วยลิงค์ในหน้าเอกสาร เมื่อ World Wide Web เป็นที่แพร่หลาย HTML จึงถูกนำมาใช้จนเกิดการแพร่หลายออกไปยังทั่วโลก จากความง่ายต่อการใช้งาน HTML ในปัจจุบันพัฒนามาจนถึง HTML 4.01 และ HTML 5 นอกจากนี้ยังมีการพัฒนาไปเป็น XHTML ซึ่งคือ Extended HTML มีความสามารถและมาตรฐานที่มากกว่าเดิมโดยอยู่ภายใต้การควบคุมของ W3C (World Wide Web Consortium)

6. ทฤษฎี PHP

เกิดในปี 1994 โดย Rasmus Lerdorf โปรแกรมเมอร์อเมริกัน ได้คิดค้นสร้างเครื่องมือที่ใช้ในการพัฒนาเว็บส่วนตัว โดยใช้ข้อดีของภาษา C และ Perl เรียกว่า Personal Home Page และได้สร้างส่วนติดต่อกับฐานข้อมูลที่ชื่อว่า Form Interpreter (FI) รวมทั้งสองส่วน เรียกว่า PHP/FI ซึ่งเป็นจุดเริ่มต้นของ PHP มีผู้ที่เข้ามาเยี่ยมชมเว็บไซต์และชอบจึงติดต่อขอเอาโค้ดไปใช้ และนำไปพัฒนาต่อในลักษณะของ Open Source ภายหลังมีความนิยมขึ้นเป็นอย่างมากภายใน 3 ปี มีเว็บไซต์

ที่ใช้ PHP/FI ในติดต่อฐานข้อมูลและแสดงผลแบบไดนามิกและอื่นๆ มากกว่า 50,000 ไซต์ PHP2 (ในตอนนั้นใช้ชื่อว่า PHP/FI) ในช่วงระหว่าง 1995-1997 Rasmus Lerdorf ได้มีผู้ที่มาช่วยพัฒนาอีก 2 คนคือ Zeev Suraski และ Andi Gutmans ชาวอิสราเอล ซึ่งปรับปรุงโค้ดของ Lerdorf ใหม่โดยใช้ C++ ให้มีความสามารถจัดการเกี่ยวกับแบบฟอร์มข้อมูลที่ถูกสร้างมาจากภาษา HTML และสนับสนุนการติดต่อกับโปรแกรมจัดการฐานข้อมูล MySQL จึงทำให้ PHP เริ่มถูกใช้มากขึ้นอย่างรวดเร็ว และเริ่มมีผู้สนับสนุนการใช้งาน PHP มากขึ้น โดยในปลายปี 1996 PHP ถูกนำไปใช้ประมาณ 15,000 เว็บไซต์ทั่วโลก และเพิ่มจำนวนขึ้นเรื่อยๆ ต่อมาผู้มาช่วยพัฒนาอีก 3 คนคือ Stig Bakken รับผิดชอบความสามารถในการติดต่อ Oracle, Shane Caraveo รับผิดชอบดูแล PHP บน Window 9x/NT, และ Jim Winstead รับผิดชอบการตรวจสอบความบกพร่องต่างๆ และได้เปลี่ยนชื่อเป็น Professional Home Page ในเวอร์ชันที่ 2 PHP3 ออกมาในช่วงระหว่างเดือน มิถุนายน 1997 ถึง 1999 มีคุณสมบัติเด่นคือสนับสนุนระบบปฏิบัติการทั้ง Window 95/98/ME/NT, Linux และเว็บเซิร์ฟเวอร์อย่าง IIS, PWS, Apache, OmniHTTPd สนับสนุนระบบฐานข้อมูลได้หลายรูปแบบเช่น SQL Server, MySQL, mSQL, Oracle, Informix, ODBC PHP4 ตั้งแต่ 1999 - 2007 ซึ่งได้เพิ่ม Functions การทำงานในด้านต่างๆ ให้มากและง่ายขึ้น โดยบริษัท Zend ซึ่งมี Zeev และ Andi Gutmans ได้ร่วมก่อตั้งขึ้น (<http://www.zend.com>) ในเวอร์ชันนี้จะเป็น compile script ซึ่งในเวอร์ชันหน้าจะเป็น embed script interpreter ในปัจจุบันมีคนได้ใช้ PHP สูงกว่า 5,100,000 ไซต์ในทั่วโลก และผู้พัฒนาได้ตั้งชื่อของ PHP ใหม่ว่า PHP: Hypertext Preprocessor ซึ่งหมายถึงมีประสิทธิภาพระดับโปรเฟสเซอร์สำหรับไฮเปอร์เท็กซ์ PHP5 ตั้งแต่ 2007-ปัจจุบัน มีได้เพิ่ม Functions การทำงานในด้านต่างๆ เช่น Object Oriented Model

1. การกำหนดสโคป public/private/protected
2. Exception handling
3. XML และ Web Service
4. MySQL และ SQLite
5. Zend Engine 2.0

ลักษณะเด่นของ PHP

1. สามารถใช้ได้ฟรี
2. PHP เป็นโปรแกรมวิ่งข้าง Sever ดังนั้นขีดความสามารถไม่จำกัด
3. Conlatfun นั่นคือ PHP วิ่งบนเครื่อง UNIX, Linux, Windows ได้หมด
4. เรียนรู้ง่าย เนื่องจาก PHP ผั่งเข้าไปใน HTML และใช้โครงสร้างและไวยากรณ์ภาษาต่างๆ
5. ใช้ร่วมกับ XML ได้ทันที
6. ใช้กับระบบแฟ้มข้อมูลได้

7. ใช้กับข้อมูลตัวอักษรได้อย่างมีประสิทธิภาพ
8. ใช้กับโครงสร้างข้อมูลใช้ได้แบบ Scalar ,Array ,Associative array
9. ใช้กับการประมวลผลภาพได้

โปรแกรมฐานข้อมูลที่นิยมใช้

โปรแกรมฐานข้อมูล เป็น โปรแกรมหรือซอฟต์แวร์ที่ช่วยจัดการข้อมูลหรือรายการต่าง ๆ ที่อยู่ในฐานข้อมูล ไม่ว่าจะเป็นการจัดเก็บ การเรียกใช้ การปรับปรุงข้อมูล โปรแกรมฐานข้อมูล จะช่วยให้ผู้ใช้สามารถค้นหาข้อมูลได้อย่างรวดเร็ว ซึ่งโปรแกรมฐานข้อมูลที่นิยมใช้มีอยู่ด้วยกันหลายตัว เช่น Access, PHP, SQL เป็นต้น โดยแต่ละโปรแกรมจะมีความสามารถต่างกัน บางโปรแกรมใช้ง่ายแต่จะจำกัดขอบเขตการใช้งาน บ้างโปรแกรมใช้งานยากกว่า แต่จะมีความสามารถในการทำงานมากกว่าโปรแกรม Access นับเป็นโปรแกรมที่นิยมใช้กันมากในขณะนี้ โดยเฉพาะในระบบฐานข้อมูลขนาดใหญ่สามารถสร้างแบบฟอร์มที่ต้องการจะเรียกดูข้อมูลในฐานข้อมูล หลังจากบันทึกข้อมูลในฐานข้อมูลเรียบร้อยแล้ว จะสามารถค้นหาหรือเรียกดูข้อมูลจากเขตข้อมูลใดก็ได้ นอกจากนี้ Access ยังมีระบบรักษาความปลอดภัยของข้อมูล โดยการกำหนดรหัสผ่านเพื่อป้องกันความปลอดภัยของข้อมูลในระบบได้ด้วย

โปรแกรม PHP คือภาษาสำหรับทำงานด้านฝั่งของเซิร์ฟเวอร์ (server-side scripting) ถูกออกแบบมาสำหรับการพัฒนาเว็บไซต์ แต่มันก็ยังสามารถใช้เขียน โปรแกรมเพื่อวัตถุประสงค์ทั่วไปได้ PHP ถูกสร้างโดย Rasmus Lerdorf ในปี 1994 โดยที่ PHP ในปัจจุบันได้ถูกพัฒนาโดยทีมพัฒนาของภาษา PHP ซึ่งคำว่า PHP นั้นย่อมาจาก Personal Home Page ซึ่งในปัจจุบันนั้นหมายถึง PHP: Hypertext Preprocessor โค้ดของภาษา PHP นั้นสามารถฝังกับโค้ดของ HTML ได้ ซึ่งมันสามารถนำไปรวมใช้ร่วมกับระบบเว็บเพิ่มแพลตฟอร์มที่หลากหลาย ระบบจัดการเนื้อหา (CMS) หรือเว็บเฟรมเวิร์ค การทำงานของภาษา PHP นั้นเป็นแบบ Interpreter ที่ถูกพัฒนาเป็นแบบโมดูลในเว็บเซิร์ฟเวอร์ หรือ Common Gateway Interface (CGI)

โปรแกรม SQL เป็นโปรแกรมฐานข้อมูลที่มีโครงสร้างของภาษาที่เข้าใจง่าย ไม่ซับซ้อน มีประสิทธิภาพการทำงานสูง สามารถทำงานที่ซับซ้อนได้โดยใช้คำสั่งเพียงไม่กี่คำสั่ง โปรแกรม SQL จึงเหมาะที่จะใช้กับระบบฐานข้อมูลเชิงสัมพันธ์ และเป็นภาษาหนึ่งที่มีผู้นิยมใช้กันมาก โดยทั่วไปโปรแกรมฐานข้อมูลของบริษัทต่าง ๆ ที่มีใช้อยู่ในปัจจุบัน เช่น Oracle, DB2 ก็มักจะมีคำสั่ง SQL ที่ต่างจากมาตรฐานไปบ้างเพื่อนำให้เป็นจุดเด่นของแต่ละโปรแกรมไป

ความสำคัญของการประมวลผลแบบระบบฐานข้อมูลจากการจัดเก็บข้อมูลรวมเป็นฐานข้อมูลจะก่อให้เกิดประโยชน์ดังนี้

1. สามารถลดความซ้ำซ้อนของข้อมูลได้

การเก็บข้อมูลชนิดเดียวกันไว้หลาย ๆ ที่ทำให้เกิดความซ้ำซ้อน (Redundancy) ดังนั้นการนำข้อมูลมารวมเก็บไว้ในฐานข้อมูล จะช่วยลดปัญหาการเกิดความซ้ำซ้อนของข้อมูลได้ โดยระบบจัดการฐานข้อมูล (Database Management System : DBMS) จะช่วยควบคุมความซ้ำซ้อนได้เนื่องจากระบบจัดการฐานข้อมูลจะทราบได้ตลอดเวลาว่ามีข้อมูลซ้ำซ้อนกันอยู่ที่ใดบ้าง

2. หลีกเลี่ยงความขัดแย้งของข้อมูลได้หากมีการเก็บข้อมูลชนิดเดียวกันไว้หลาย ๆ ที่และมีการปรับปรุงข้อมูลเดียวกันนี้ แต่ปรับปรุงไม่ครบทุกที่ที่มีข้อมูลเก็บอยู่ก็จะทำให้เกิดปัญหาข้อมูลชนิดเดียวกันนี้อาจมีค่าไม่เหมือนกันในแต่ละที่ที่เก็บข้อมูลอยู่ จึงก่อให้เกิดความขัดแย้งของข้อมูลขึ้น (Inconsistency)

3. สามารถใช้ข้อมูลร่วมกันได้ฐานข้อมูลจะเป็นการจัดเก็บข้อมูลรวมไว้ด้วยกัน ดังนั้นหากผู้ใช้งานต้องการใช้ข้อมูลในฐานข้อมูลทีมาจากแฟ้มข้อมูลต่างๆ ก็จะทำให้ทำได้โดยง่าย

4. สามารถรักษาความถูกต้องเชื่อถือได้ของข้อมูลบางครั้งพบว่าการจัดเก็บข้อมูลในฐานข้อมูลอาจมีข้อผิดพลาดเกิดขึ้น เช่น จากการที่ผู้ป้อนข้อมูลป้อนข้อมูลผิดพลาดคือป้อนจากตัวเลขหนึ่งไปเป็นอีกตัวเลขหนึ่ง โดยเฉพาะกรณีมีผู้ใช้หลายคนต้องใช้ข้อมูลจากฐานข้อมูลร่วมกัน หากผู้ใช้งานใดคนหนึ่งแก้ไขข้อมูลผิดพลาดก็ทำให้ผู้อื่นได้รับผลกระทบตามไปด้วย ในระบบจัดการฐานข้อมูล (DBMS) จะสามารถใส่กฎเกณฑ์เพื่อควบคุมความผิดพลาดที่เกิดขึ้น

5. สามารถกำหนดความเป็นมาตรฐานเดียวกันของข้อมูลได้การเก็บข้อมูลรวมกันไว้ในฐานข้อมูลจะทำให้สามารถกำหนดมาตรฐานของข้อมูลได้รวมทั้งมาตรฐานต่างๆ ในการจัดเก็บข้อมูลให้เป็นไปในลักษณะเดียวกันได้ เช่นการกำหนดรูปแบบการเขียนวันที่ในลักษณะวัน/เดือน/ปี หรือ ปี/เดือน/วัน ทั้งนี้จะมีผู้ที่คอยบริหารฐานข้อมูลที่เราเรียกว่า ผู้บริหารฐานข้อมูล (Database Administrator: DBA) เป็นผู้กำหนดมาตรฐานต่างๆ

6. สามารถกำหนดระบบความปลอดภัยของข้อมูลได้ระบบความปลอดภัยในที่นี้ เป็นการป้องกันไม่ให้ผู้ใช้ที่ไม่มีสิทธิมาใช้ หรือมาเห็นข้อมูลบางอย่างในระบบผู้บริหารฐานข้อมูลจะสามารถกำหนดระดับการเรียกใช้ข้อมูลของผู้ใช้แต่ละคนได้ตามความเหมาะสม

7. เกิดความเป็นอิสระของข้อมูลในระบบฐานข้อมูลจะมีตัวจัดการฐานข้อมูลที่ทำหน้าที่เป็นตัวเชื่อมโยงกับฐานข้อมูล โปรแกรมต่าง ๆ อาจไม่จำเป็นต้องมีโครงสร้างข้อมูลทุกครั้ง ดังนั้นการแก้ไขข้อมูลบางครั้ง จึงอาจกระทำเฉพาะกับ โปรแกรมที่เรียกใช้ข้อมูลที่เปลี่ยนแปลงเท่านั้น ส่วนโปรแกรมที่ไม่ได้เรียกใช้ข้อมูลดังกล่าว ก็จะเป็นอิสระจากการเปลี่ยนแปลง

7. ทฤษฎีสี่

สี่เป็นสิ่งที่มีความสำคัญต่อวิถีชีวิต นับแต่สมัยดึกดำบรรพ์จนถึงปัจจุบัน ได้นำสี่มาใช้ให้เกิดประโยชน์โดยใช้เป็นสัญลักษณ์ในการถ่ายทอดความหมายอย่างใดอย่างหนึ่ง สี่จึงเป็นสิ่งที่ควร

ศึกษาเพื่อใช้ประโยชน์กับวิถีชีวิตของเราเพราะสรรพสิ่งทั้งหลายที่แวดล้อมตัวเราประกอบไปด้วยสี ทั้งสิ้นในงานศิลปะสีเป็นองค์ประกอบสำคัญอย่างหนึ่งและในวิถีชีวิตของเราสีเป็นองค์ประกอบที่มีอิทธิพลต่อความรู้สึก อารมณ์ และจิตใจแม่สี ประกอบด้วย สีแดง สีเหลือง และสีน้ำเงิน ซึ่งเมื่อนำแม่สีทั้งสามมาผสมกันในอัตราส่วนต่าง ๆ ก็จะเกิดสีขึ้นมามากมาย ซึ่งประโยชน์จากการที่เรานำสีมาผสมกันทำให้เราสามารถเลือกสีต่าง ๆ มาใช้ได้ตามความพอใจ สร้างสรรค์ผลงานศิลปะที่งดงามตามความพอใจของผู้สร้างสีที่เกิดจากการนำเอาแม่สีมาผสมกัน เกิดสีใหม่เมื่อนำมาจัดเรียงอย่างเป็นระบบรวมเรียกว่าวงจรสี



รูปที่ 2.7 ภาพแสดงวงจรของสีที่เกิดจากการนำแม่สีมาผสมกัน

การเกิดสีดังกล่าว เกิดจากการนำเอาแม่สีมาผสมกัน ในอัตราส่วนต่าง ๆ กันซึ่งสรุปได้ดังนี้
สีขั้นที่ 1 (Primary Color) คือสีพื้นฐานมีแม่สี 3 สี

1. สีพื้นฐานแม่สี

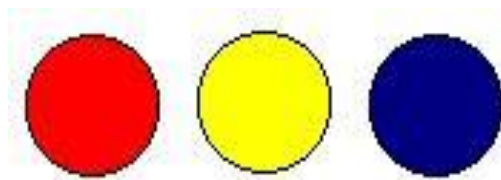

รูปที่ 2.8 สีพื้นฐานแม่สี

1. แดง
2. สีเหลือง
3. สีน้ำเงิน

สีชั้นที่ 2 (Binary Color) คือสีที่เกิดจากการนำเอาสีชั้นที่ 1 หรือแม่สีมาผสมกันในอัตราส่วนเท่ากันจะทำให้เกิดสีใหม่ 3 สีได้แก่

1. สีเขียว เกิดจากการนำเอา สีเหลือง กับ สีน้ำเงิน มาผสมกันในอัตราส่วนเท่า ๆ กัน
2. สีส้ม เกิดจากการนำเอา สีเหลือง กับ สีแดง มาผสมกันในอัตราส่วนที่เท่า ๆ กัน
3. สีม่วง เกิดจากการนำเอา สีน้ำเงิน กับ สีแดง มาผสมกันในอัตราส่วนที่เท่า ๆ กัน

สีชั้นที่ 3 (Intermediate Color) คือ สีที่เกิดจากการผสมกันระหว่างสีของแม่สีกับสีชั้นที่ 2 จะเกิดสีขึ้นอีก 6 สีได้แก่



รูปที่ 2.9 สีเหลืองแกมเขียว

- สีเหลืองแกมเขียว เกิดจาก การผสมกันระหว่างสีเหลืองกับสีเขียวอย่างละเท่าๆ



รูปที่ 2.10 สีน้ำเงินแกมม่วง

- สีน้ำเงินแกมม่วง เกิดจากการผสมกันระหว่างสีน้ำเงินกับสีม่วงอย่างละเท่าๆกัน



รูปที่ 2.11 สีแดงแกมม่วง

- สีแดงแกมม่วง เกิดจากการผสมกันระหว่างสีแดงกับสีม่วงอย่างละเท่าๆกัน

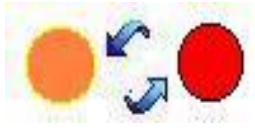

รูปที่ 2.12 สีแดงแกมส้ม

- สีแดงแกมส้ม เกิดจากการผสมกันระหว่างสีแดงกับสีส้มอย่างละเท่าๆกัน



รูปที่ 2.13 สีเหลืองแกมส้ม

- สีเหลืองแกมส้ม เกิดจากการผสมกันระหว่างสีเหลืองกับสีส้มอย่างละเท่าๆกัน



รูปที่ 2.14 สีน้ำเงินแกมเขียว

- สีน้ำเงินแกมเขียวเกิดจากการผสมกันระหว่างสีน้ำเงินกับสีเขียวอย่างละเท่าๆกัน

คุณลักษณะของสีมี 3 ประการ คือ

- สีแท้หรือความเป็นสี(Hue) หมายถึงสีที่อยู่ในวงจรสีธรรมชาติทั้ง 12 สี

สีที่เราเห็นอยู่ทุกวันนี้แบ่งเป็น 2 วรรณะ โดยแบ่งวงจรสีออกเป็น 2 ส่วน จากสีเหลืองวนไปถึงสีม่วง คือ

- สีร้อน (Warm Color) ให้ความรู้สึกรุนแรงร้อนตื้นตันประกอบด้วย สีเหลืองสีม่วง สีเหลืองส้ม สีส้ม สีแดงส้ม สีแดง สีม่วงส้ม

- สีเย็น (Cool Color) ให้ความรู้สึกเย็นสงบสบายตาประกอบด้วย สีเหลือง สีเขียวเหลือง สีเขียว สีน้ำเงินเขียว สีน้ำเงิน สีม่วงน้ำเงิน สีม่วงเราจะเห็นว่า สีเหลือง และสีม่วง เป็นสีที่อยู่ได้ทั้ง 2 วรรณะ คือเป็นสีกลาง เป็นได้ทั้งสีร้อน และสีเย็น

ความเข้มของสี (Intensity)

เกิดจาก สีแท้ คือสีที่เกิดจากการผสมกันในวงจรสี เป็นสีหลักที่ผสมขึ้นตามกฎเกณฑ์และ ไม่ถูกผสมด้วยสีกลางหรือสีอื่น ๆ จะมีค่าความเข้มสูงสุด หรือแรงจืดที่สุด เป็นค่าความแท้ของสีที่ไม่ถูกเจือปน เมื่อสีเหล่านี้ อยู่ท่ามกลางสีอื่น ๆ ที่ถูกผสมให้เข้มขึ้น หรืออ่อนลง ให้มืด หม่น หรือเปลี่ยนค่าไปแล้ว สีแท้จะแสดงความแรงของสีปรากฏออกมาให้เห็น อย่างชัดเจน ซึ่งจะทำให้เกิดจุดสนใจขึ้นในผลงานลักษณะเช่นนี้ เหมือนกับ ดอกเฟื่องฟ้าสีชมพูสด หรือบานเย็น ที่อยู่ท่ามกลางใบเฟื่องฟ้าที่เขียวจืด ๆ หรือ พลุที่ถูกจุดส่องสว่างในยามเทศกาล คัดกับสีมืด ๆ ทึบ ๆ ของท้องฟ้ายามค่ำคืน เป็นต้น

น้ำหนักของสี (Value)

เป็นการใช้สีโดยให้มีค่าน้ำหนักในระดับต่าง ๆ กัน และมีสีหลาย ๆ สี ซึ่งถ้าเป็นสีเดียว ก็จะมีลักษณะเป็นสีเอกรงค์ การใช้ค่าน้ำหนักของสี จะทำให้เกิดความกลมกลืน เกิดระยะใกล้ไกล ตื้นลึก ถ้ามีค่าน้ำหนักหลาย ๆ ระดับ สีก็จะกลมกลืนกันมากขึ้นแต่ถ้ามีเพียง 1 - 2 ระดับที่ห่างกัน จะทำให้เกิดความแตกต่าง

ความรู้สึกรู้สึกของสี

การใช้วรรณะร้อนเช่นสีแดงส้ม ทำให้เกิดความรู้สึกอบอุ่น ทำท่าย เคลื่อนไหวสิ่งต่าง ๆ ที่เรสัมผัสด้วยสายตา จะทำให้เกิดความรู้สึกขึ้นภายในต่อเรา ทันทีที่เรามองเห็นสี ไม่ว่าจะเป็น การแต่งกาย บ้านที่อยู่อาศัย เครื่องใช้ต่าง ๆ แล้วเราจะทำอย่างไร จึงจะใช้สีได้อย่างเหมาะสม และสอดคล้องกับหลักจิตวิทยา เราจะต้องเข้าใจว่าสีใดให้ความรู้สึกต่อมนุษย์อย่างไร ซึ่งความรู้สึกเกี่ยวกับสีสามารถจำแนกออกได้ดังนี้

รูป	สี	ความหมาย
	สีแดง	ให้ความรู้สึกร้อนรุนแรง กระตุ้น ตื่นเต้น ไร้ใจ ความอุดมสมบูรณ์ ความมั่งคั่ง ความรัก
	สีส้ม	ให้ความรู้สึก ร้อน มีชีวิตชีวา อบอุ่น ความคึกคะนอง การปลดปล่อย ความเปรี้ยว การระวัง
	สีเหลือง	ให้ความรู้สึกแจ่มใส ความสดใส ความร่าเริง ความมีชีวิตใหม่ ความสุข
	สีเขียว	ให้ความรู้สึกสงบ เยียบ ร่มเย็น การพักผ่อน การผ่อนคลาย ธรรมชาติ ความสุขุม เยือกเย็น
	สีน้ำเงิน	ให้ความรู้สึกสงบเยียบ สุขุม สุภาพ ละเอียด สง่างาม มีศักดิ์ศรี เป็นระเบียบถ่อมตน
	สีม่วง	ให้ความรู้สึก มีเสน่ห์ น่าติดตาม มีอำนาจความรัก ความเศร้าความสงบ ความผิดหวัง ความสูงศักดิ์
	สีฟ้า	ให้ความรู้สึก ปลอดโปร่งโล่ง กว้าง เบา โปร่งใส สะอาด ปลอดภัย ความสว่าง
	สีดำ	ให้ความรู้สึก มีด ลึกลับ ความสิ้นหวัง จุดจบ ความตาย โหดร้าย อดทน หนักแน่น เข้มแข็ง มีพลังความเศร้า
	สีชมพู	ให้ความรู้สึกอบอุ่น อ่อนโยน นุ่มนวล อ่อนหวาน ความรัก ความน่ารัก ความสดใส
	สีเทา	ให้ความรู้สึก เศร้า อาลัย ท้อแท้ ความลึกลับ ความหดหู่ ความขรธา สุขุม ความสงบ ความเยียบ สุภาพ ถ่อมตน
	สีทอง	ให้ความรู้สึก ความหรูหรา โอ้อ่า มีราคา สูงค่า สิ่งสำคัญ ความมั่งคั่ง ความเจริญรุ่งเรือง

ตารางที่ 2.15 ความรู้สึกของสี

สีกับการออกแบบ

ผู้สร้างสรรค์งานออกแบบจะเป็นผู้ที่เกี่ยวข้องกับการใช้สี โดยตรงมันทานาการจะคิดค้นสีขึ้นมาเพื่อใช้ในงานตกแต่งคนออกแบบฉากเวทีการแสดงจะคิดค้นสีเกี่ยวกับแสง จิตรกรก็จะคิดค้นสีขึ้นมาระบายให้เหมาะสมกับความคิดและจินตนาการของตนแล้วตัวเราจะคิดค้นสีขึ้นมาเพื่อความงามความสุขสำหรับเรามีได้หรือสีที่ใช้สำหรับการออกแบบนั้นถ้าเราจะใช้ให้เกิดความสวยงามตรงตามความต้องการของเรา มีหลักในการใช้กว้างๆ อยู่ 2 ประการ คือ การใช้สีกลมกลืนกันและการใช้สีตัดกัน

การใช้สีกลมกลืนกัน การใช้สีให้กลมกลืนกันเป็นการใช้สีหรือน้ำหนักของสีให้ใกล้เคียงกันหรือคล้ายคลึงกันเช่น การใช้สีแบบเอกรงค์เป็นการใช้สีเดียวที่มีน้ำหนักอ่อนแก่หลายลำดับ การใช้สีข้างเคียงเป็นการใช้สีที่เคียงกัน 2 – 3 สี ในวงสี เช่น สีแดง สีส้มแดง และสีม่วงแดง การใช้สีใกล้เคียงเป็นการใช้สีที่อยู่เรียงกันในวงสีไม่เกิน 5 สี ตลอดจนการใช้สีวรรณะร้อนและวรรณะเย็น (warm tone colors and cool tone colors) ดังได้กล่าวมาแล้ว

การใช้สีตัดกัน สีตัดกันคือสีที่อยู่ตรงข้ามกันในวงจรสี การใช้สีให้ตัดกันมีความจำเป็นมากในงานออกแบบ เพราะช่วยให้เกิดความน่าสนใจในทันทีที่พบเห็น สีตัดกันอย่างแท้จริงมีอยู่ด้วยกัน 6 คู่สีคือ

- สีเหลือง ตรงข้ามกับ สีม่วง
- สีส้ม ตรงข้ามกับ สีน้ำเงิน
- สีแดง ตรงข้ามกับ สีเขียว
- สีเหลืองส้ม ตรงข้ามกับ สีม่วงน้ำเงิน
- สีส้มแดง ตรงข้ามกับ น้ำเงินเขียว
- สีม่วงแดง ตรงข้ามกับ สีเหลืองเขียว

การใช้สีตัดกัน ควรคำนึงถึงความเป็นเอกภาพด้วย วิธีการใช้มีหลายวิธี เช่น ใช้สีให้มีปริมาณต่างกัน เช่น ใช้สีแดง 20 % สีเขียว 80% หรือ ใช้เนื้อสีผสมในกันและกันหรือใช้สีหนึ่งสีใดผสมกับสีคู่ที่ตัดกันด้วยปริมาณเล็กน้อยรวมทั้งการเอาสีที่ตัดกันมาทำให้เป็นลวดลายเล็กๆ สลับกันในผลงานชิ้นหนึ่ง อาจจะใช้สีให้กลมกลืนกันหรือตัดกันเพียงอย่างเดียวอย่างใดอย่างหนึ่งหรืออาจจะใช้พร้อมกันทั้ง 2 อย่าง ทั้งนี้แล้วแต่ความต้องการและความคิดสร้างสรรค์ของเราไม่มีหลักการหรือรูปแบบที่ตายตัวในงานออกแบบหรือการจัดภาพหากเรารู้จักใช้สีให้มีสภาพโดยรวมเป็นวรรณะร้อน หรือวรรณะเย็นเราจะสามารถควบคุมและสร้างสรรค์ภาพให้เกิดความประสานกลมกลืนงดงามได้ง่ายขึ้นเพราะสีมีอิทธิพลต่อ มวล ปริมาตร และช่องว่างสีมีคุณสมบัติที่ทำให้เกิดความกลมกลืน หรือขัดแย้งได้ สีสามารถจับแน่นให้ให้เกิดจุดเด่น และการรวมกันให้เกิดเป็นหน่วยเดียวกันได้เราในฐานะผู้ใช้สีต้องนำหลักการต่างๆ ของสีไปประยุกต์ใช้ให้สอดคล้องกับเป้าหมายในงานของเรา เพราะสีมีผลต่อการออกแบบคือ

- สร้างความรู้สึกดีให้ความรู้สึกต่อผู้พบเห็นแตกต่างกันไปทั้งนี้ขึ้นอยู่กับประสบการณ์และภูมิหลังของแต่ละคนสีบางสีสามารถรักษาบำบัดโรคจิตบางชนิดได้การใช้สีภายในหรือภายนอกอาคารจะมีผลต่อการสัมผัสและสร้างบรรยากาศได้

- สร้างความน่าสนใจสีมีอิทธิพลต่องานศิลปะการออกแบบจะช่วยสร้างความประทับใจและความน่าสนใจเป็นอันดับแรกที่พบเห็น

- สีบอกสัญลักษณ์ของวัตถุซึ่งเกิดจากประสบการณ์หรือภูมิหลัง เช่นสีแดงสัญลักษณ์ของไฟหรืออันตรายสีเขียวสัญลักษณ์แทนพืชหรือความปลอดภัย เป็นต้น

- สีช่วยให้เกิดการรับรู้การออกแบบต้องการให้ผู้พบเห็นเกิดการจดจำรูปแบบผลงานหรือเกิดความประทับใจ การใช้สีจะต้องสะอาดตา และมีเอกภาพ

โครงการที่เกี่ยวข้อง

นางสาวณัฐมล ปัญญา และ นางสาววราภรณ์ บุญมาทศ (2560) โครงการขายสินค้าออนไลน์ประเภทอาหารคลีนเพื่อสุขภาพ, โครงการจัดทำขึ้นเพื่อเป็นตอบสนองความต้องการของผู้ใช้ในการซื้อสินค้าออนไลน์ ประหยัดเวลาในการเดินทาง และมีระบบการซื้อสินค้าที่มีความทันสมัยและใช้งานได้ง่าย และปลอดภัยต่อผู้ใช้งาน

นายกิตติสิทธิ์ ใจยิ้ม และ นางสาวอรนภา ผิวไผ่ (2560) โครงการขายสินค้าออนไลน์ประเภทร้านขายเสื้อผ้าเด็ก, โครงการนี้จัดทำขึ้นเพื่อการตอบสนองของผู้ใช้ในการซื้อสินค้าออนไลน์ ประหยัดเวลาในการเดินทาง และมีระบบการซื้อสินค้าที่ทันสมัยและใช้งานได้ มีการบอกวิธีการสั่งซื้อสินค้าและวิธีการชำระเงินเมื่อสั่งซื้อสินค้าครบตามรายการที่ต้องการ

นางสาววันนา บุตรคาช และ นางสาววรรณภา สิบศิริ (2560) โครงการขายสินค้าออนไลน์ประเภทเสื้อผ้าแฟชั่น, การจัดทำโครงการนี้เพื่อพัฒนาเว็บไซต์การซื้อขายสินค้าออนไลน์ที่สามารถนำไปใช้ในชีวิตประจำวันได้และมีระบบในการ Login มีการสมัครสมาชิก มีการออกแบบเว็บไซต์ Banner , Logo , Menu ในการเลือกซื้อ มีระบบที่สามารถสั่งซื้อได้จริงและประสิทธิภาพ

2.5 การนำคอมพิวเตอร์เข้ามาใช้ในระบบ

1. โปรแกรม Adobe Dreamweaver CS6 ในการทำเว็บไซต์
2. โปรแกรม Adobe Photoshop CS6 ในการตกแต่งภาพ
3. โปรแกรม Appserv ในการจำลองเครื่อง Server
4. โปรแกรม PHP My Admin ในการทำฐานข้อมูล

บทที่ 3

การออกแบบระบบงานด้วยคอมพิวเตอร์

3.1 การออกแบบระบบงาน (Flowchart)

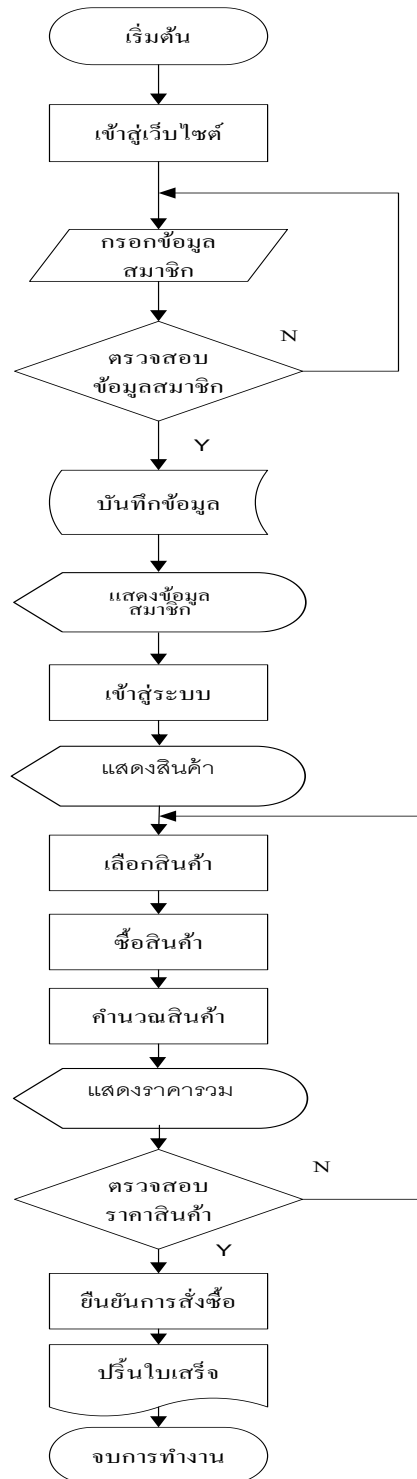

รูปที่ 3.1 การออกแบบระบบงาน (Flowchart)

3.1.1 Flowchart การสมัครสมาชิก

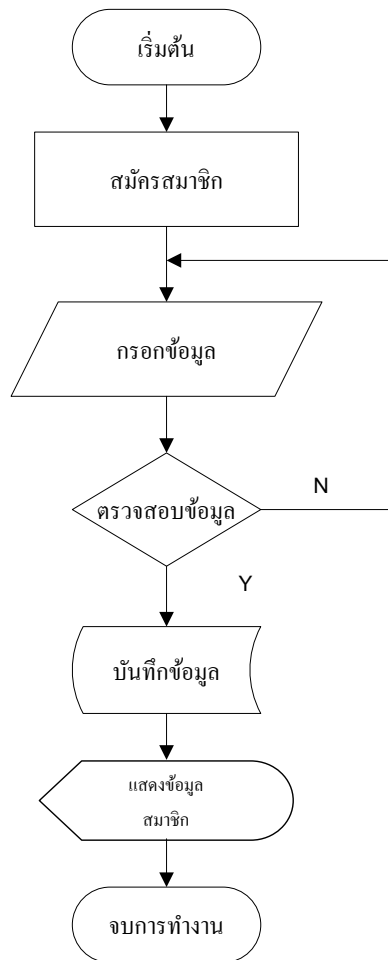

รูปที่ 3.2 Flowchart การสมัครสมาชิก

3.1.2 Flowchart การเข้าสู่ระบบ

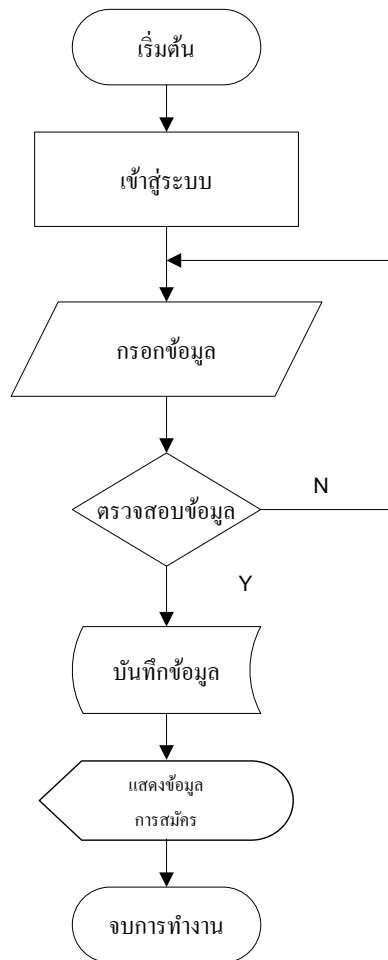

รูปที่ 3.3 Flowchart การเข้าสู่ระบบ

3.2 การออกแบบแผนภาพบริบท (Context Diagram)

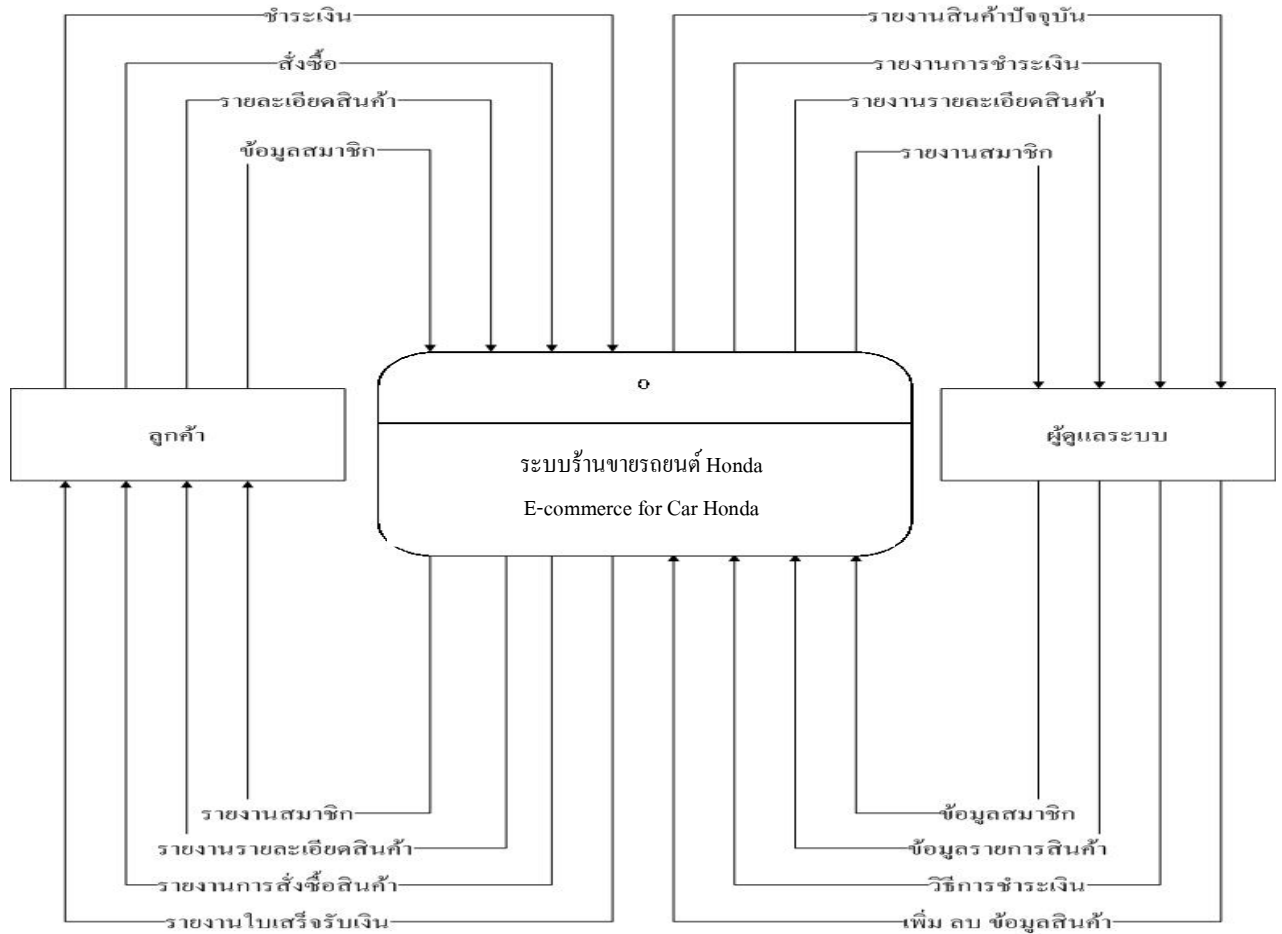

รูปที่ 3.4 การออกแบบแผนภาพบริบท (Context Diagram)

3.2.1 แผนภาพการไหลของข้อมูล (Data Flow Diagram)

DataFlow Diagram Level 0

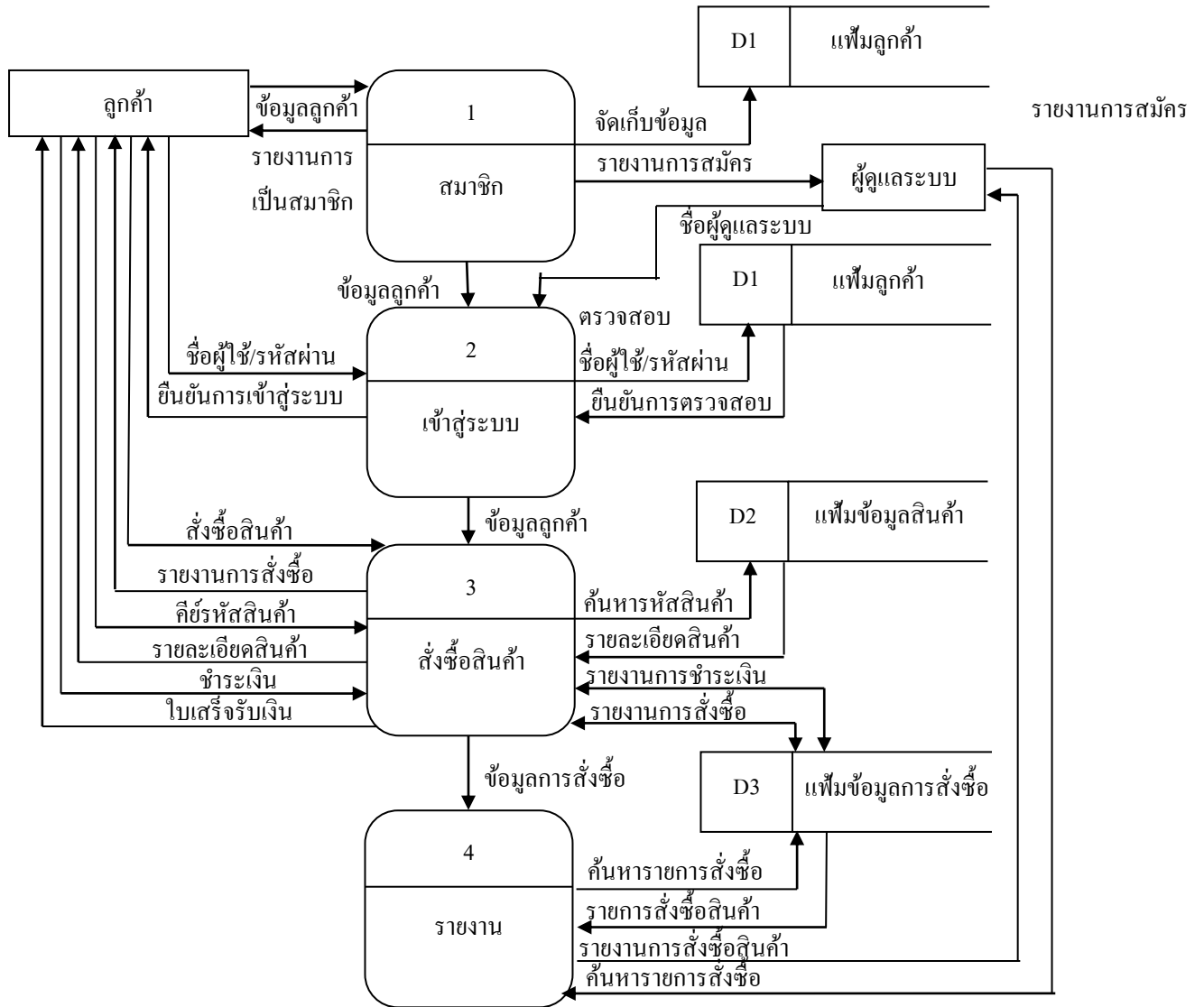

รูปที่ 3.5 DataFlowDiagramLevel1 ระบบร้านขายรถยนต์ Honda

Data Flow Diagram Level 1 Process 1

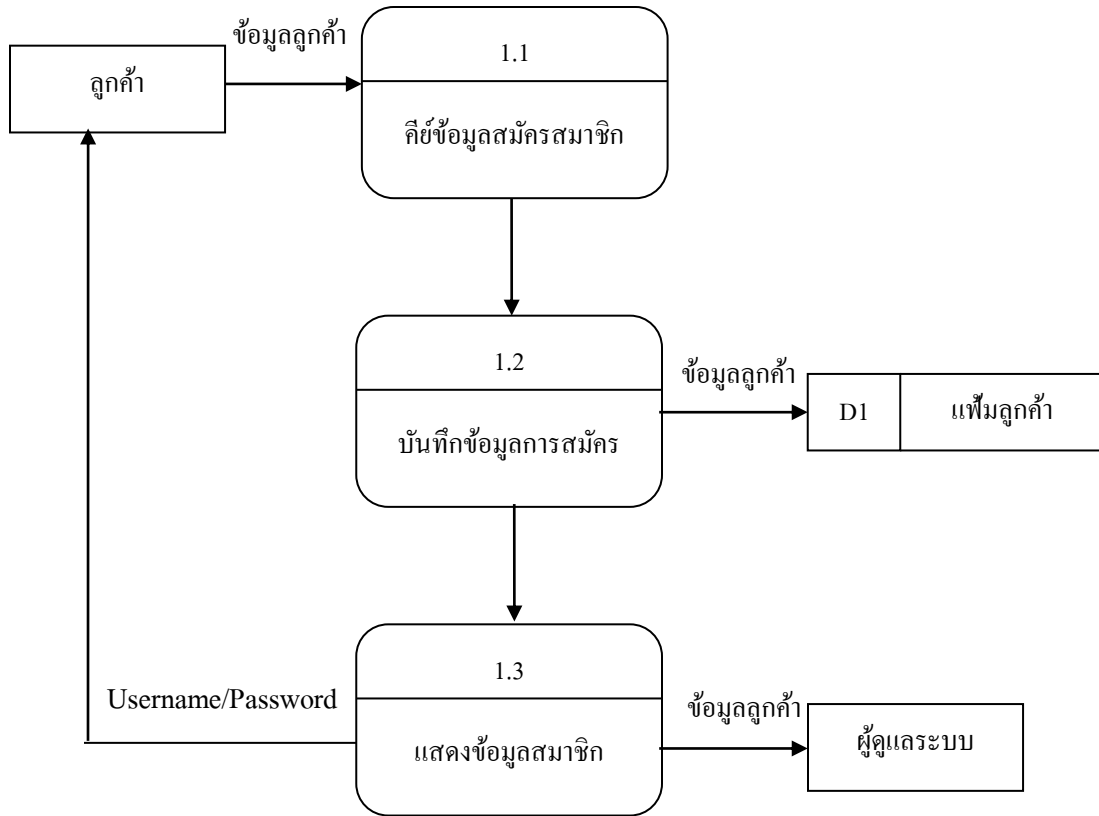

รูปที่ 3.6 Data Flow Diagram Level 1 Process 1 ระบบ สมาชิก

Data Flow Diagram Level 1 Process 2

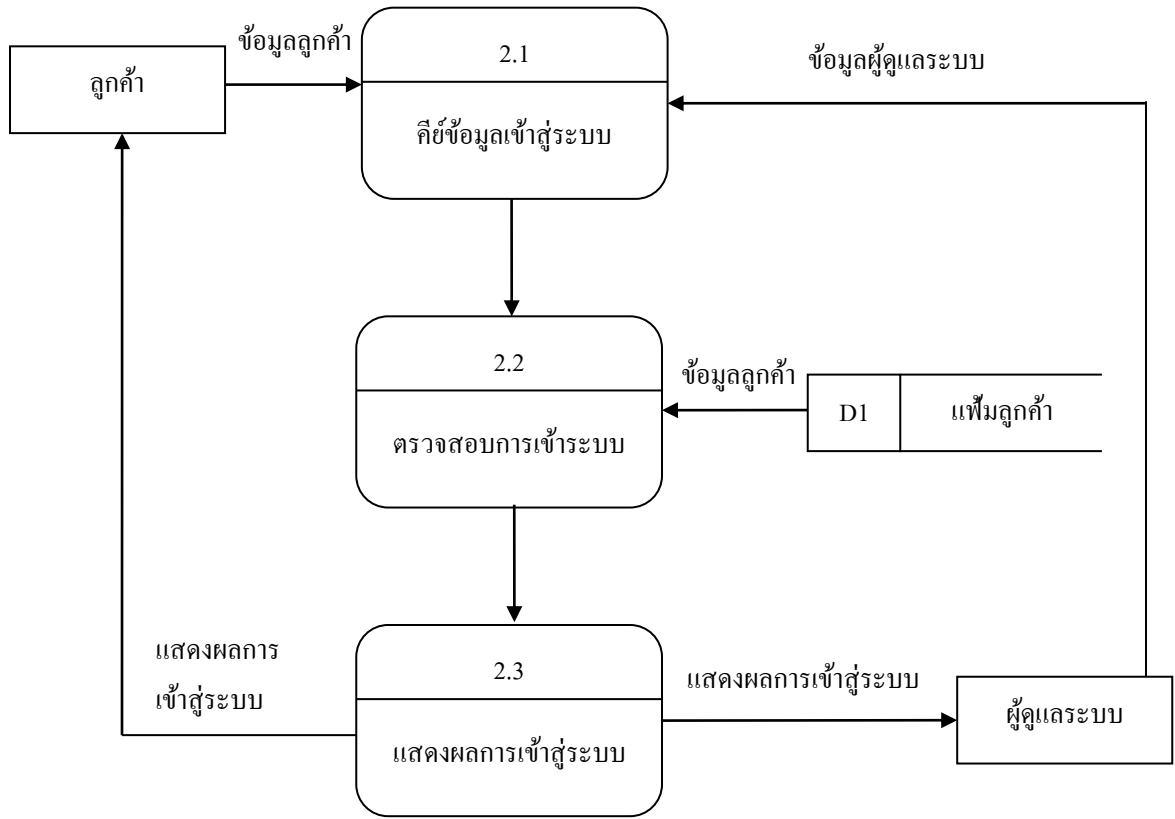

รูปที่ 3.7 Data Flow Diagram Level 1 Process 1 ระบบ สมาชิก

Data Flow Diagram Level 1 Process 3

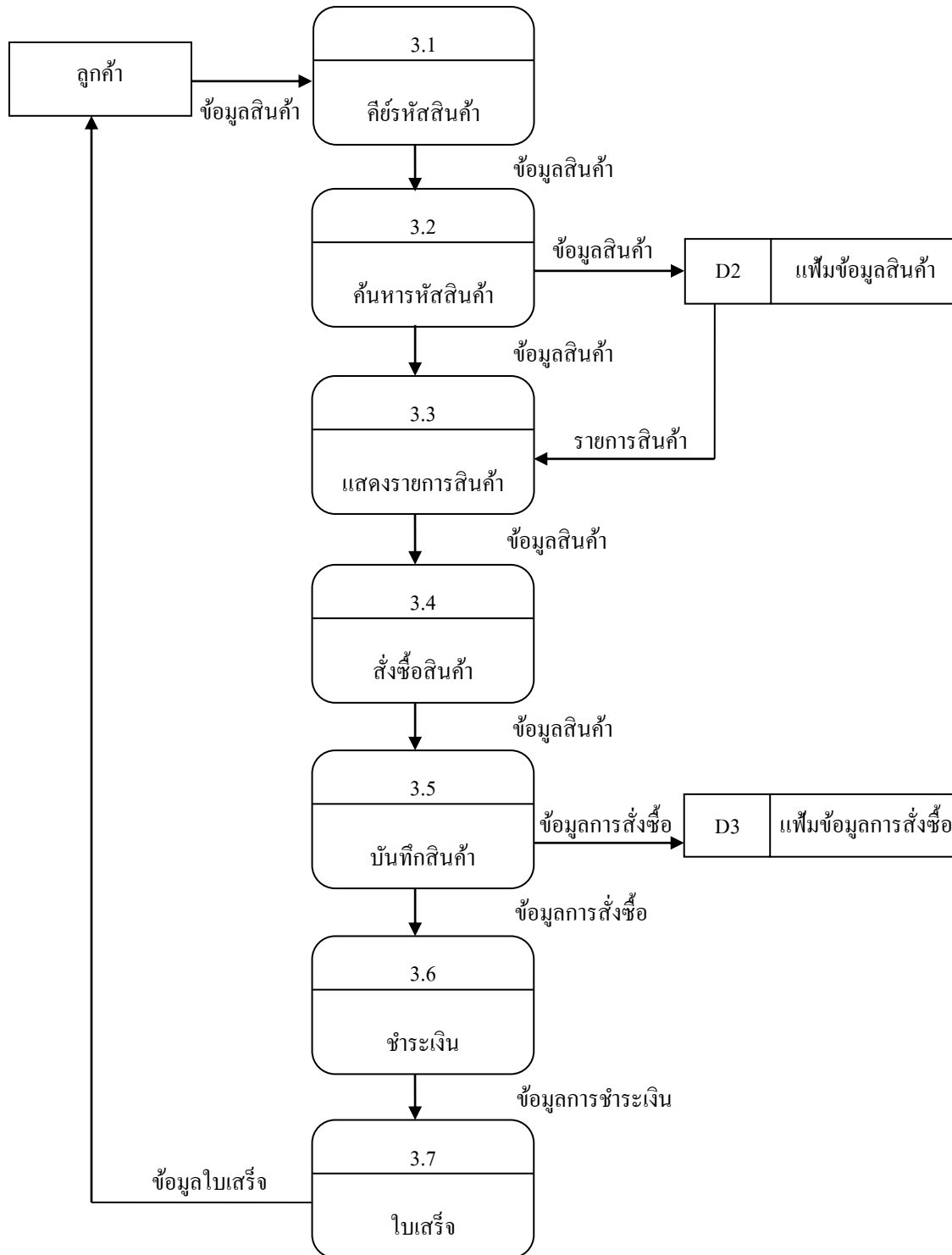

รูปที่ 3.8 Data Flow Diagram Level 1 Process 1 ระบบสั่งซื้อสินค้า

DataFlow Diagram Level 1 Process 4

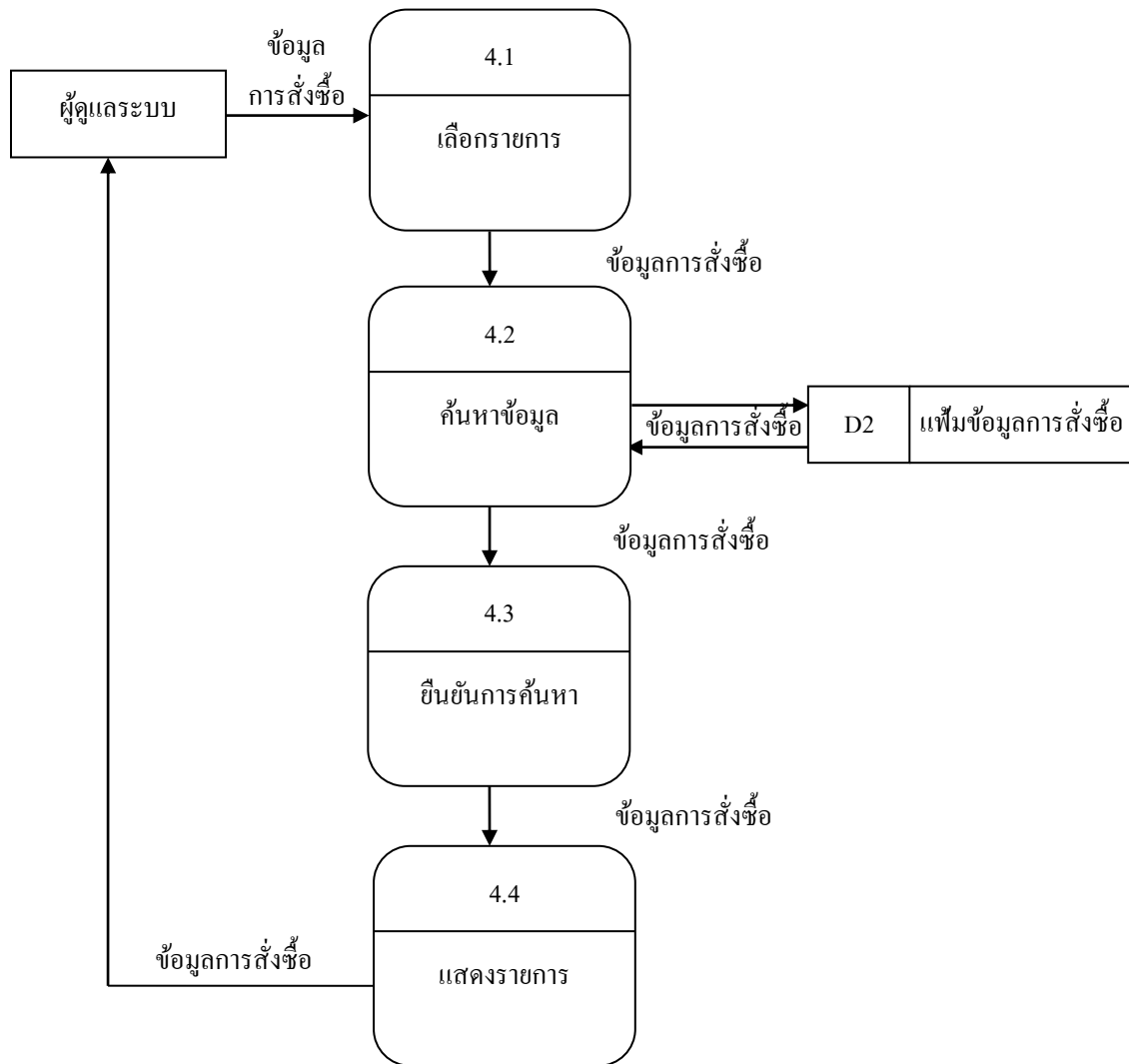

รูปที่ 3.9 Data Flow Diagram Level 1 Process 4 แสดงผลรายงาน

3.3 แผนภาพจำลองความสัมพันธ์ของข้อมูล E-R Diagram

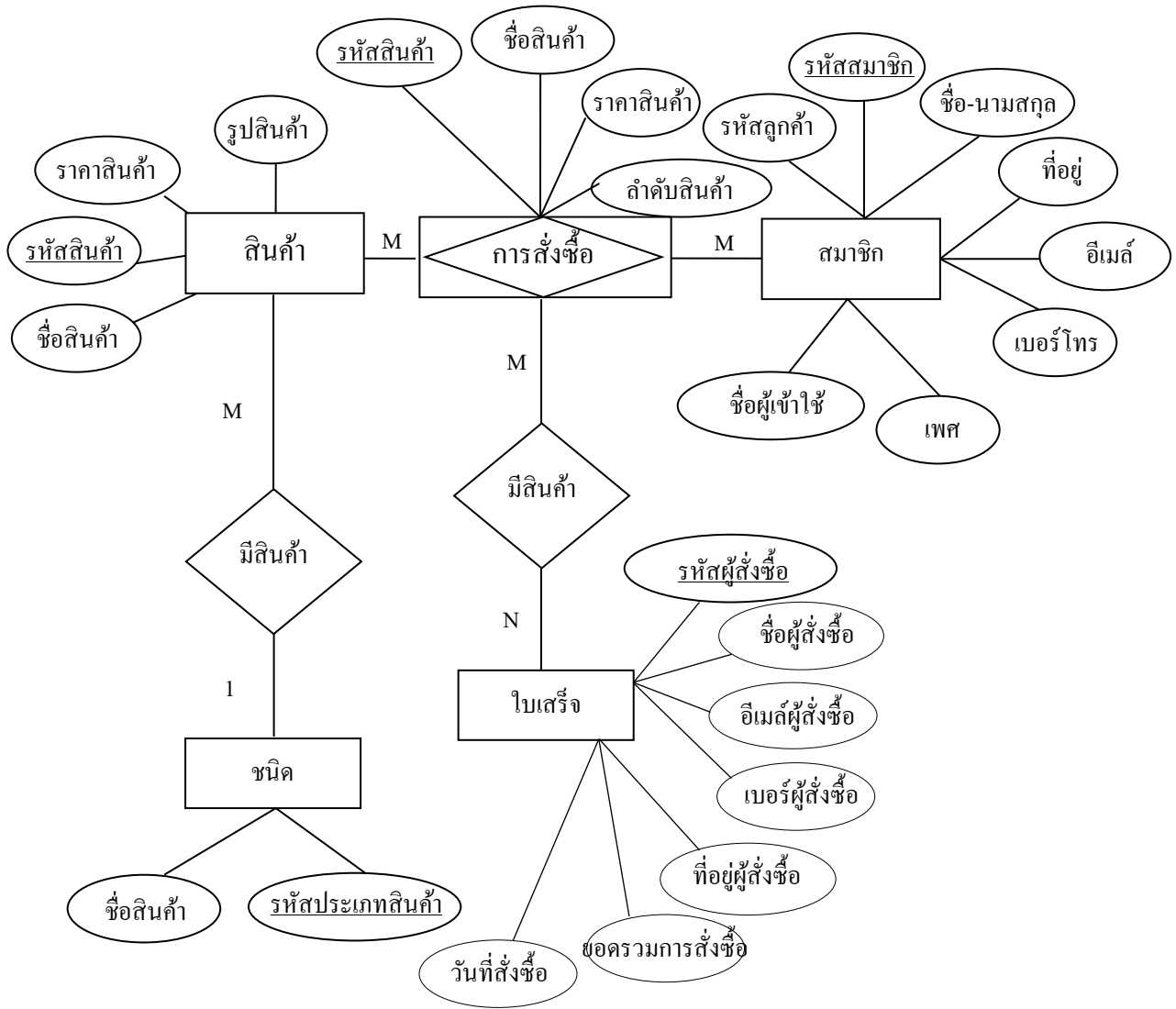

รูปที่ 3.10 E-R Diagramระบบการขายสินค้าออนไลน์ประเภทร้านขายรถยนต์ Honda

3.4 พจนานุกรมข้อมูล Data Dictionary

ออกแบบฐานข้อมูล ระบบขายสินค้าออนไลน์ประเภทร้านขายรถยนต์ Honda

3.4.1 ตารางข้อมูลสมาชิก

Field Name ชื่อฟิลด์	Type ชนิดของข้อมูล	Field Side ขนาดฟิลด์	Description ใช้เก็บข้อมูล	หมายเหตุ
ID	int	11	รหัสลูกค้า	PK
username	text	20	ชื่อผู้เข้าใช้	
password	int	30	รหัสผู้เข้าใช้	
name	text	60	ชื่อ-นามสกุล	
sex	text	5	เพศ	
email	text	30	อีเมล	
telephone	int	18	โทรศัพท์	

ตารางที่ 3.1 ตารางข้อมูลสมาชิก

3.4.2 ตารางข้อมูลสินค้า

Field Name ชื่อฟิลด์	Type ชนิดของข้อมูล	Field Side ขนาดฟิลด์	Description ใช้เก็บข้อมูล	หมายเหตุ
ID_pd	int	11	รหัสสินค้า	PK
Name_pd	text	60	ชื่อสินค้า	
Detail_pd	text	90	รายละเอียดสินค้า	
Price_pd	int	11	ราคาสินค้า	
Proto_pd		50	รูปสินค้า	

ตารางที่ 3.2 ตารางข้อมูลสินค้า

3.4.3 ตารางข้อมูลผู้ดูแลระบบ

Field Name ชื่อฟิลด์	Type ชนิดของข้อมูล	Field Side ขนาดฟิลด์	Description ใช้เก็บข้อมูล	หมายเหตุ
ID_Admin	int	10	รหัสแอดมิน	PK
Name_admin	text	60	ชื่อแอดมิน	
Address_admin	text	100	ที่อยู่แอดมิน	
Age	int	5	อายุ	
Proto_admin			รูปแอดมิน	

ตารางที่ 3.3 ตารางข้อมูลผู้ดูแลระบบ

3.6 การออกแบบ Story Board



รูปที่ 3.12 แสดงหน้า Index.php

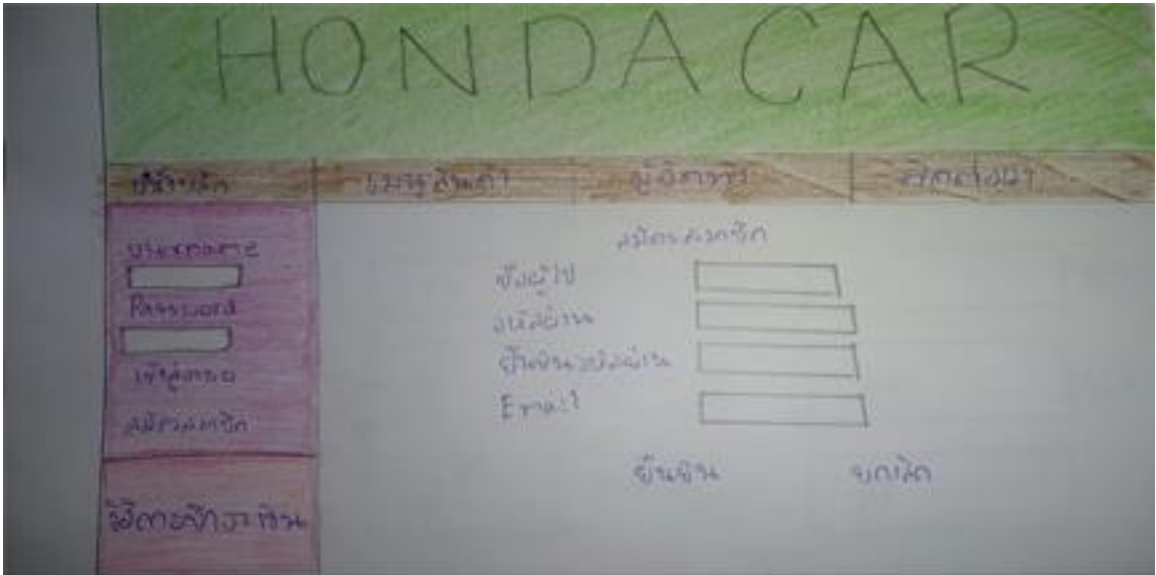

รูปที่ 3.13 แสดงหน้าสมัครสมาชิก register.php

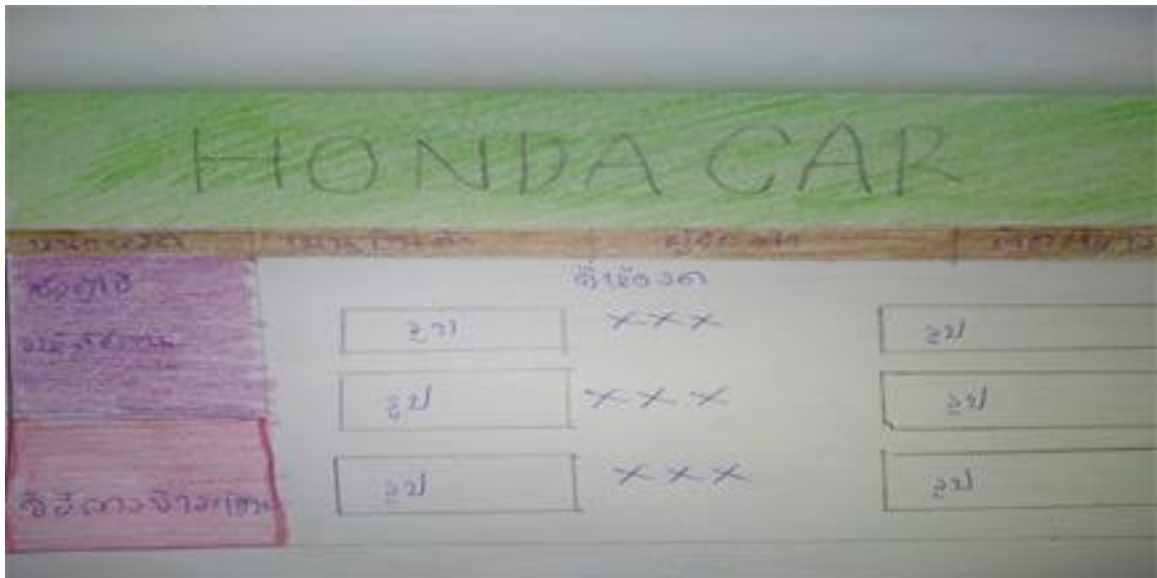

รูปที่ 3.14 แสดงหน้า home1.php



รูปที่ 3.15 แสดงหน้าสินค้า product0.php



รูปที่ 3.16 แสดงหน้าสินค้า product1.php



รูปที่ 3.17 แสดงหน้าสินค้า product2.php



รูปที่ 3.18 แสดงหน้าวิธีการชำระเงิน payment.php

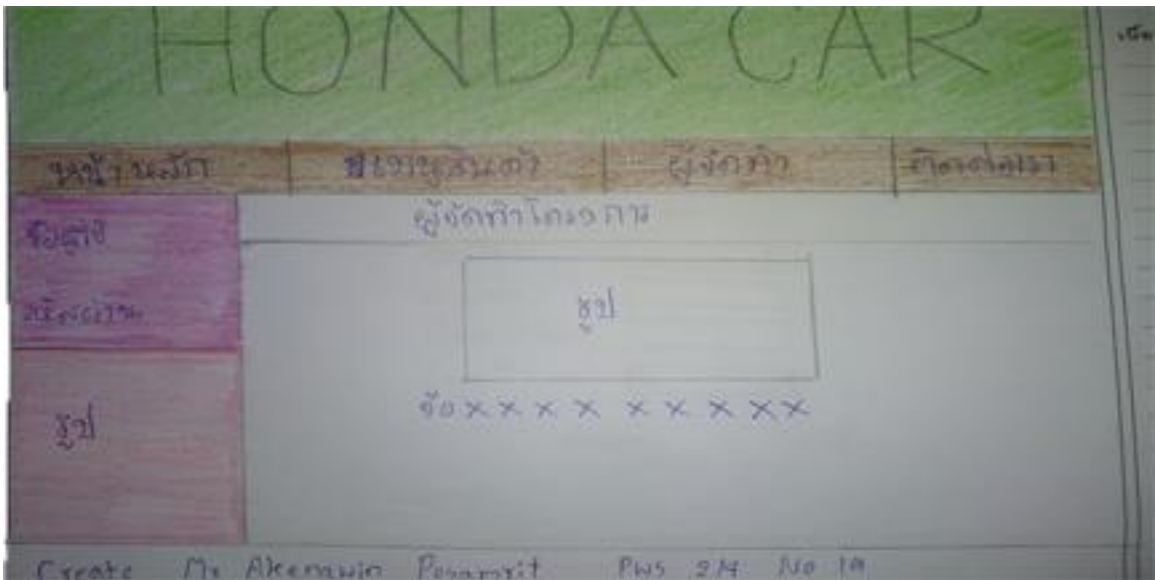

รูปที่ 3.19 แสดงหน้าเกี่ยวกับเรา provider.php



รูปที่ 3.20 แสดงหน้าผู้จัดทำ provider.php

3.7 การออกแบบสิ่งนำเข้า(Input Data)

1. ข้อมูลสมาชิก
2. ข้อมูลสินค้า
3. การตรวจสอบสินค้า
4. การเลือกซื้อสินค้า
5. การยืนยันการสั่งซื้อ

3.8 การออกแบบสิ่งนำออก (Output Data)

1. หน้าจอคอมพิวเตอร์ คือ รูปแบบของเว็บไซต์ที่สมบูรณ์
2. เครื่องฉายโปรเจกเตอร์ คือ การนำเสนอการสอบวิชาโครงการ
3. เครื่อง Printer คือ ในการจัดทำเอกสาร โครงการ
4. ผลการตรวจสอบสินค้า
5. ใบเสร็จรายการสินค้า

บทที่ 4

การพัฒนาระบบการซื้อขายสินค้าออนไลน์

ร้านขายรถยนต์ Honda

4.1 เครื่องมือและอุปกรณ์ที่ใช้

1. คอมพิวเตอร์
 - INTEL Core i5-7600
 - MSI H110M PRO-VD PLUS
 - MSI GT1030 AERO ITX 2G OC 4GB
 - G.SKILL DDR4 8GB (4GBx2) 2400 (GNT)
 - SEAGATE BARRACUDA 500GB
 - NEOLUTION Gamemaster Pro 700W
 - CUBIC Raptor (Black-Red)
 - DEEPCOOL ICE EDGE MINI FS

4.2 โปรแกรมทั้งหมดที่ใช้พัฒนา

1. โปรแกรม Adobe Dreamweaver CS6 ใช้ในการทำเว็บไซต์
2. โปรแกรม Adobe Photoshop CS6 ใช้ในการตกแต่งรูปภาพ
3. โปรแกรม appserv-win32-8.6.0 ใช้ในการเชื่อมต่อฐานข้อมูล

4.3 วิธีการติดตั้งโปรแกรม

โปรแกรม appserv 2.5.10



รูปที่ 4.1 double click ที่ตัวโปรแกรม appserv 2.5.10



รูปที่ 4.2 รอสักครู่จะปรากฏหน้าจอ Welcome ให้กดปุ่ม Next เพื่อไปยังหน้าต่อไป

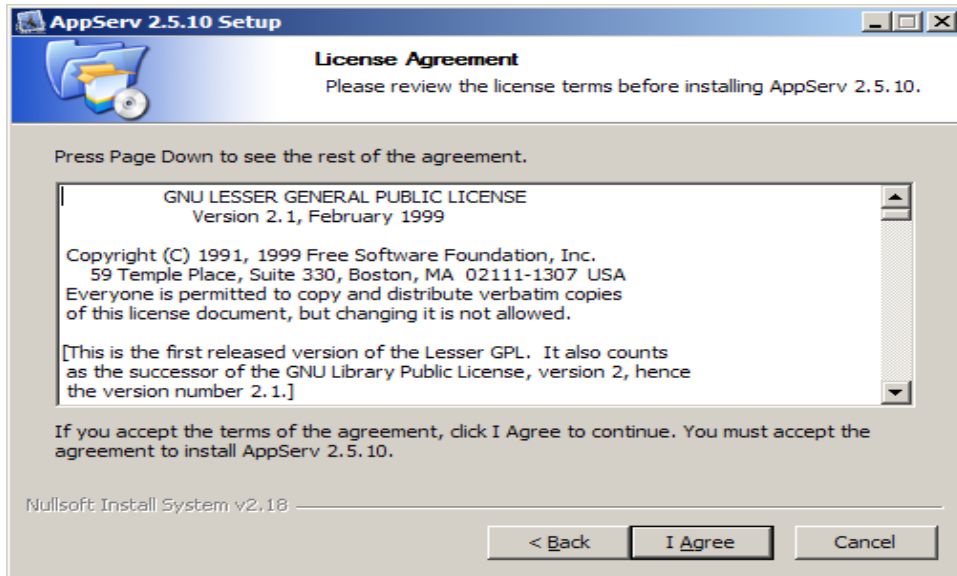

รูปที่ 4.3 กดปุ่ม I Agree เพื่อยอมรับข้อตกลงในการใช้ซอฟต์แวร์

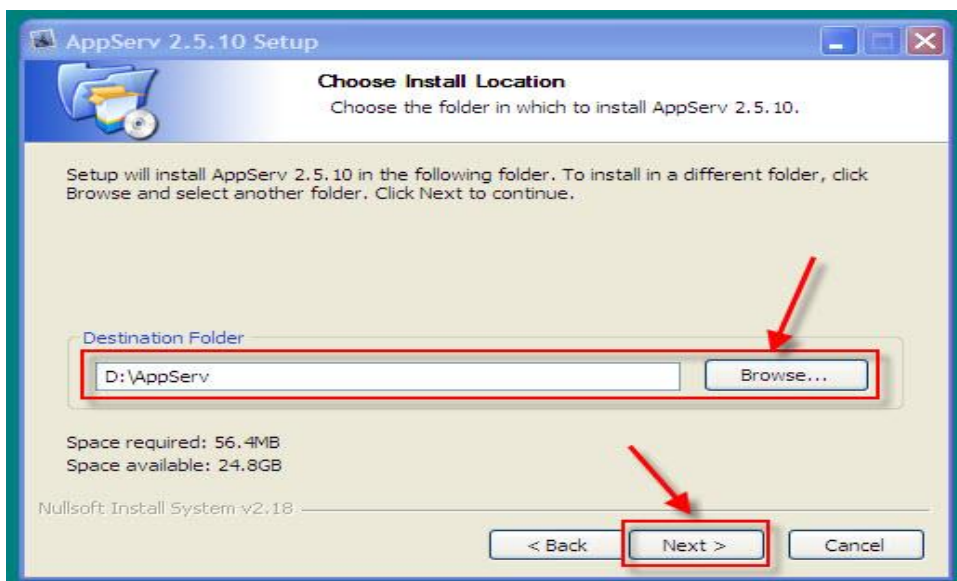

รูปที่ 4.4 กำหนดโฟลเดอร์สำหรับติดตั้งโปรแกรม AppServ จากนั้นกดปุ่ม Next

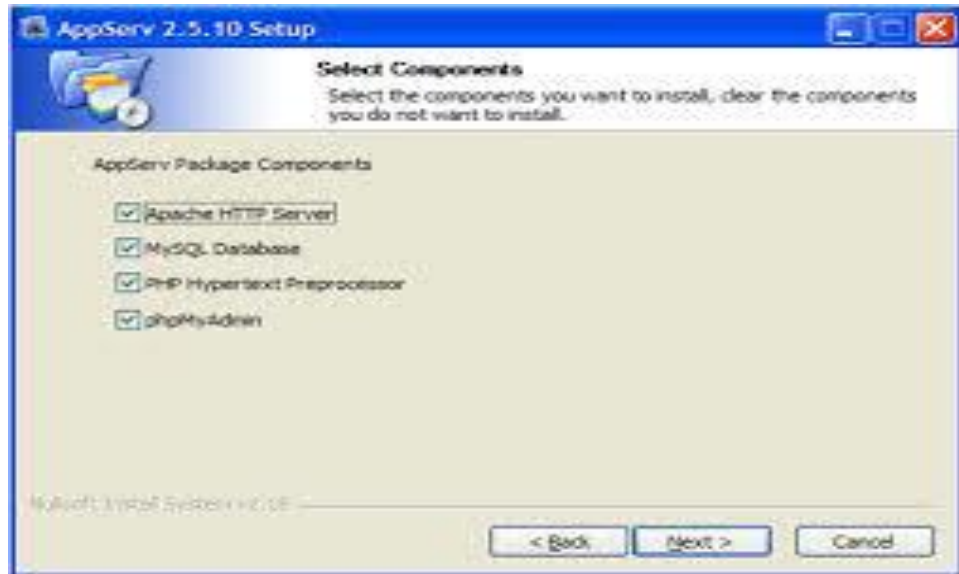

รูปที่ 4.5 เลือกองค์ประกอบ (Components) สำหรับการติดตั้ง แล้วกดปุ่ม Next

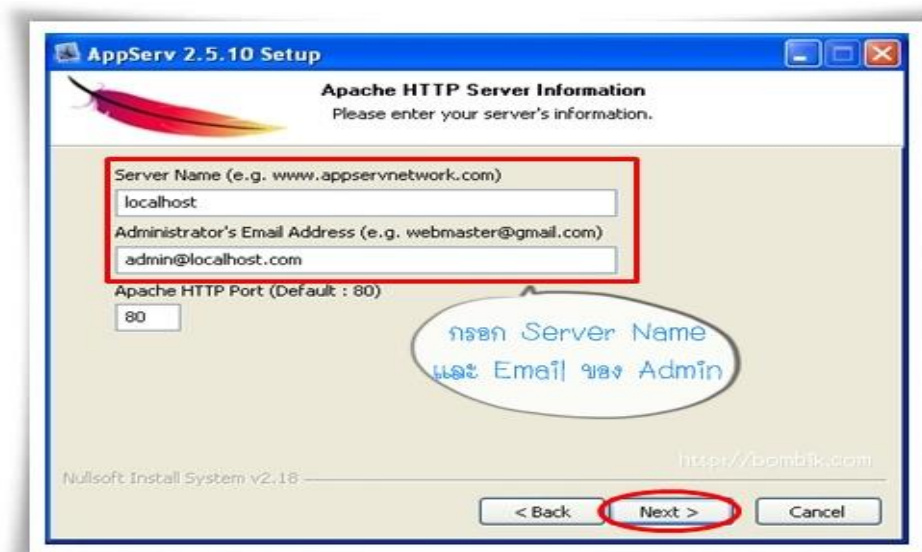

รูปที่ 4.6 จะปรากฏหน้าจอสำหรับให้กรอกข้อมูลของเซิร์ฟเวอร์ (Server Information) ประกอบด้วย ชื่อเซิร์ฟเวอร์ หรือ ยูอาร์แอล (URL), อีเมลล์ของผู้ดูแลเซิร์ฟเวอร์, พอร์ตสำหรับใช้งาน กรอกชื่อ Server Information และ E-mail จากนั้น กดปุ่ม Next เพื่อไปหน้าต่อไป

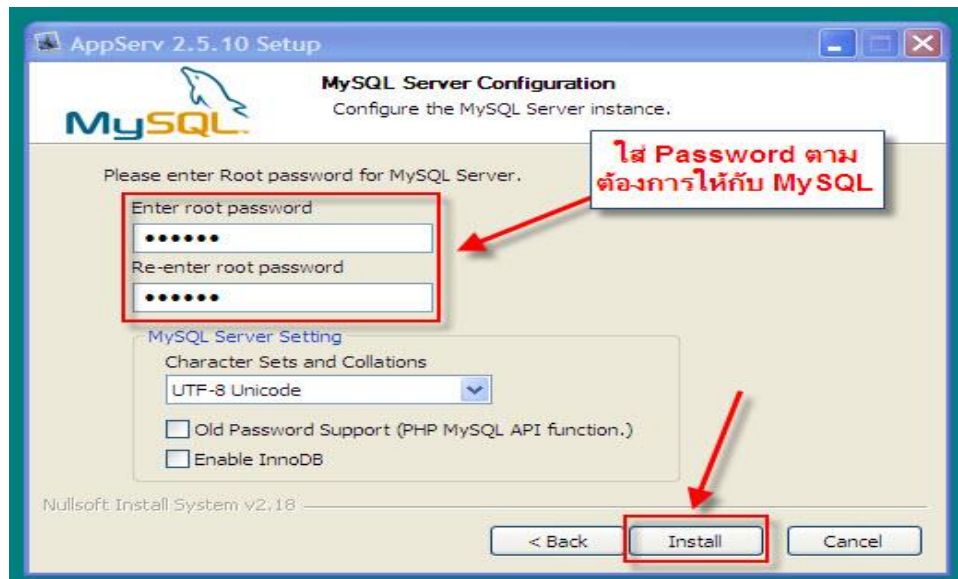

รูปที่ 4.7 ขั้นตอนต่อไปคือการกำหนดค่าสำหรับ MySQL Server ซึ่งต้องระบุ รหัสผ่าน(Password) สำหรับ root ,ชุดภาษา (Character Sets and Collations) ที่ใช้ หลังจากกำหนดค่าดังกล่าวแล้ว ให้กดปุ่ม Install



รูปที่ 4.8 เมื่อการติดตั้งเสร็จสิ้น ให้กดปุ่ม Finish ระบบจะทำการสตาร์ท (Start) โปรแกรม Apache

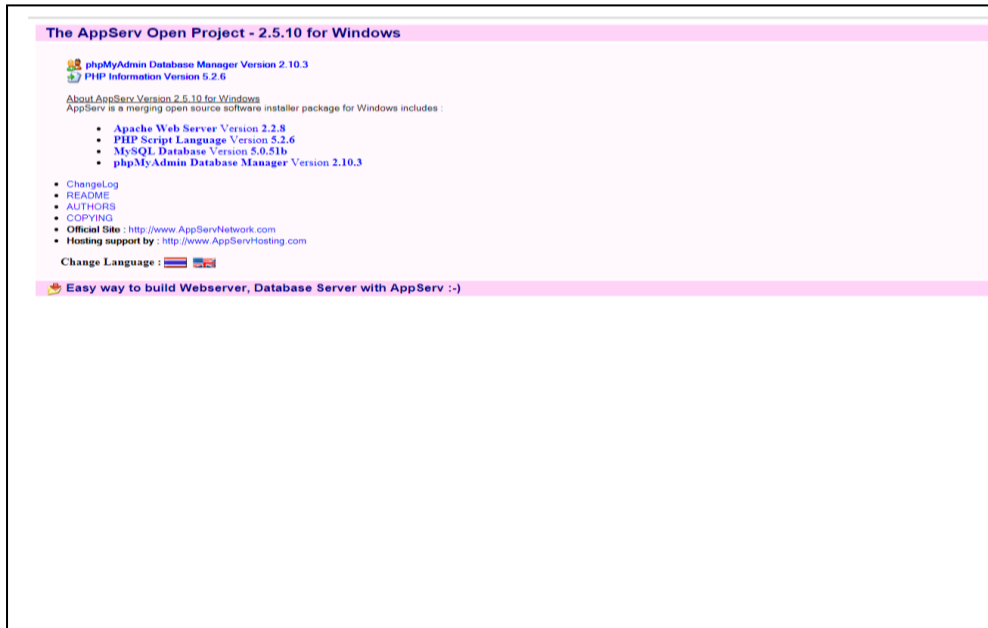

รูปที่ 4.9 เมื่อสตาร์ท Apache Http Server เสร็จ ให้ทำการเปิดโปรแกรมเว็บเบราว์เซอร์ และพิมพ์ <http://localhost> หรือ 127.0.0.1 ลงไปในช่องรับ URL (Address Bar) หากโปรแกรม Apache ทำงานได้เป็นปกติจะปรากฏดังรูปภาพ

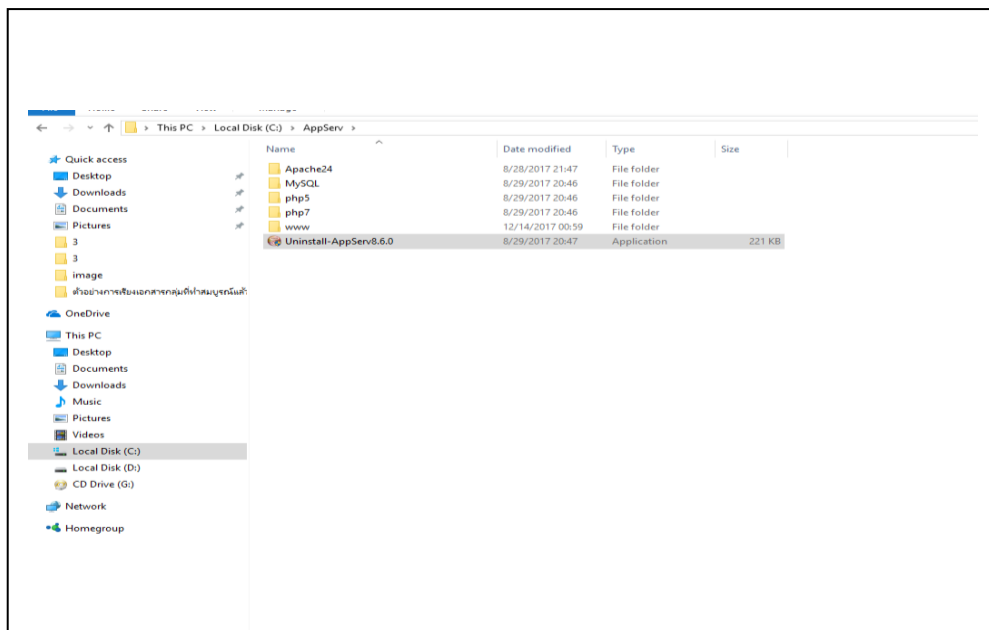

รูปที่ 4.10 สำหรับองค์ประกอบต่างๆ ของ AppServ จะถูกติดตั้งไว้ที่โฟลเดอร์ C:\AppServ

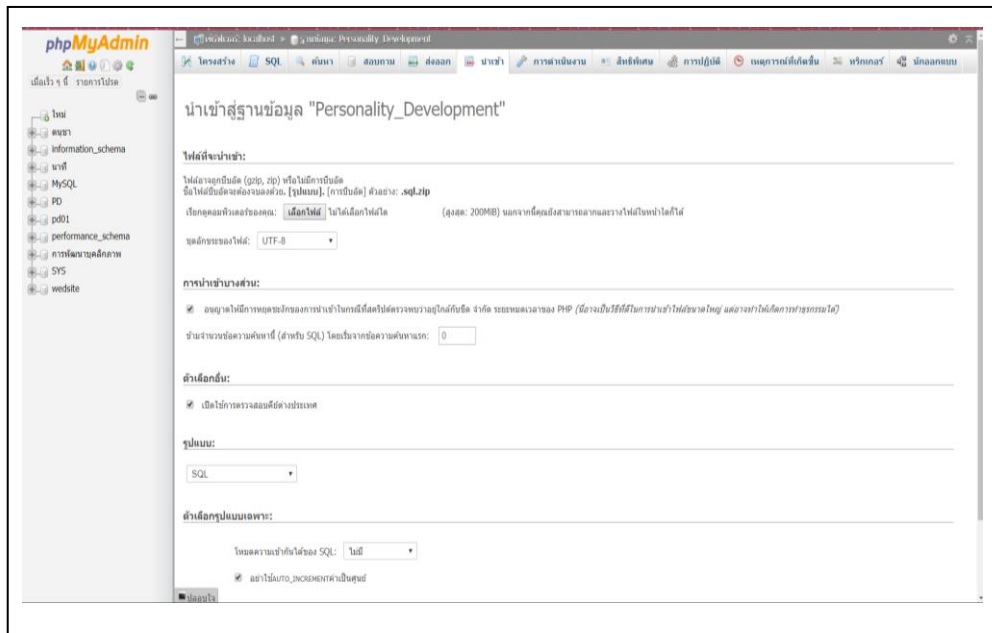

รูปที่ 4.11 เมื่อทำการกด สร้าง และปรากฏชื่อ แสดงว่า ได้สร้าง โพลเดอร์ของฐานข้อมูลเรียบร้อยแล้ว แล้วคลิกเลือกที่ “Import” จากนั้น คลิก “เลือกไฟล์” เพื่อทำการนำฐานข้อมูลของโปรแกรมมาลงภายในเซิร์ฟเวอร์ของเครื่อง

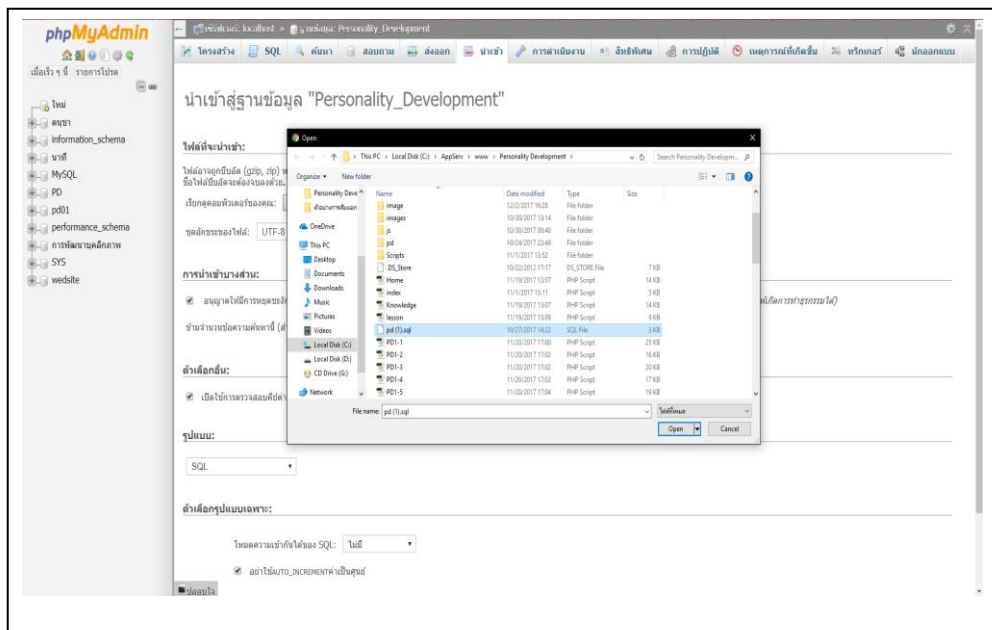

รูปที่ 4.12 เมื่อคลิกปุ่ม เลือกไฟล์ จะปรากฏหน้าต่างขึ้น ให้ทำการเปิดโพลเดอร์ ProgramWeb ที่ตั้งไว้ในเครื่อง จากนั้นเลือกไฟล์ pd(1).sql แล้วกด Open เพื่อทำการเลือกไฟล์

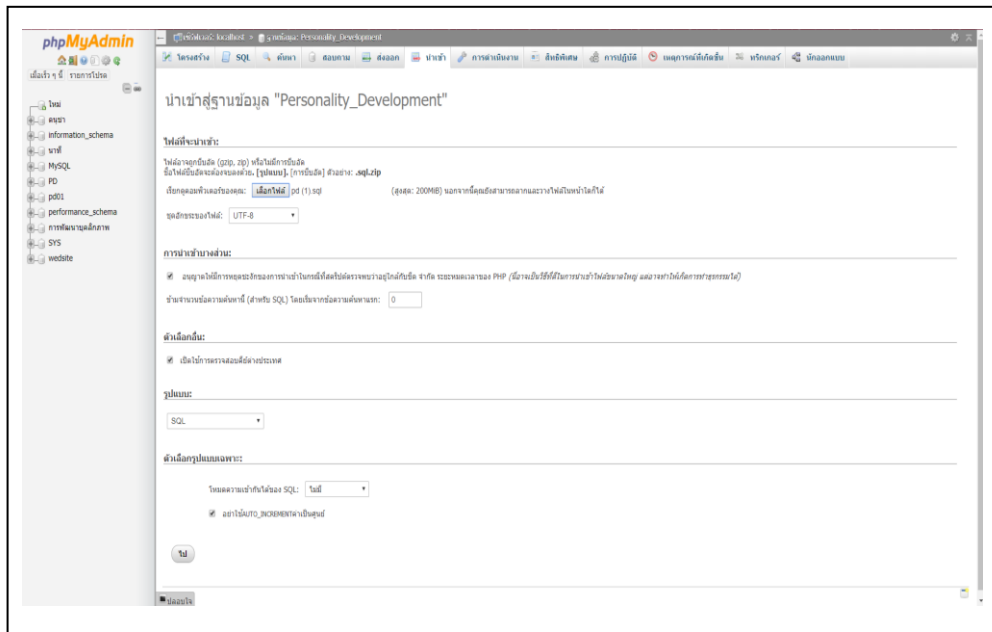

รูปที่ 4.13 หลังจากทำการเลือกไฟล์เสร็จแล้ว ให้กดปุ่ม “ลงมือ” เพื่อนำฐานข้อมูลของโปรแกรมเข้าสู่เซิร์ฟเวอร์

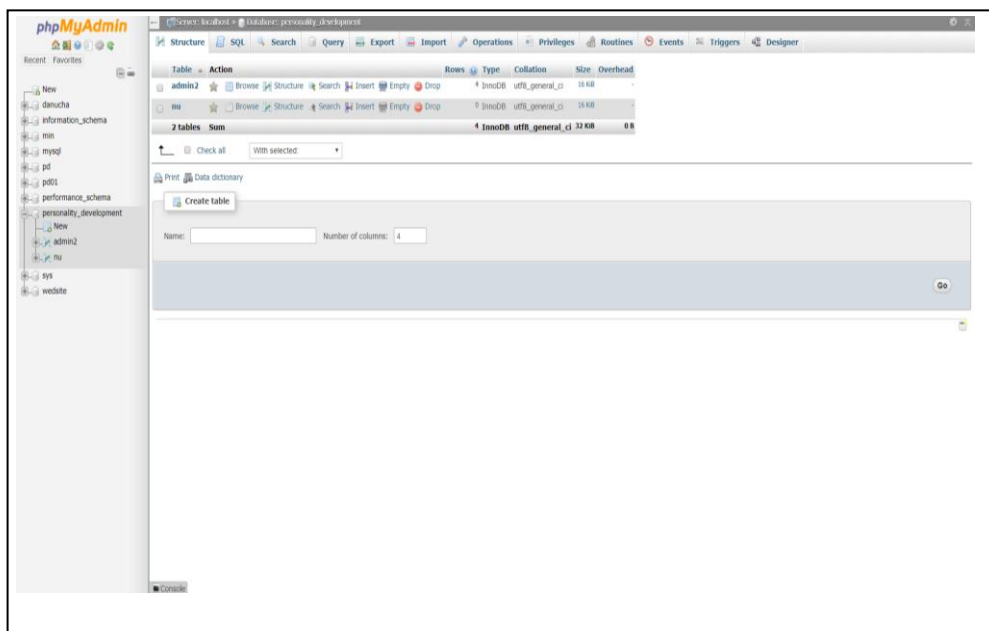

รูปที่ 4.14 เมื่อนำฐานข้อมูลของโปรแกรมเข้าสู่เซิร์ฟเวอร์เรียบร้อยแล้ว จะปรากฏตารางของฐานข้อมูล ประกอบไปด้วย 2 ตาราง คือ ตาราง Login และ ตาราง Test ดังภาพ ซึ่งเป็นอันเสร็จสมบูรณ์ในการติดตั้งระบบฐานข้อมูล

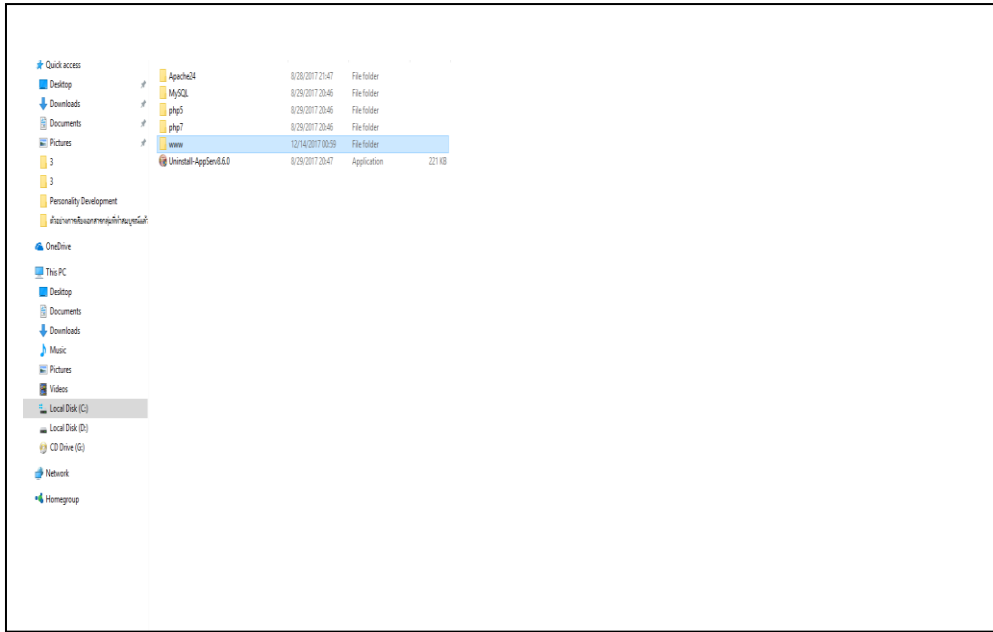

รูปที่ 4.15 ไปที่ไดร์ C จากนั้นเปิดโฟลเดอร์ Appserv แล้ว คับเบิลคลิกที่โฟลเดอร์ www

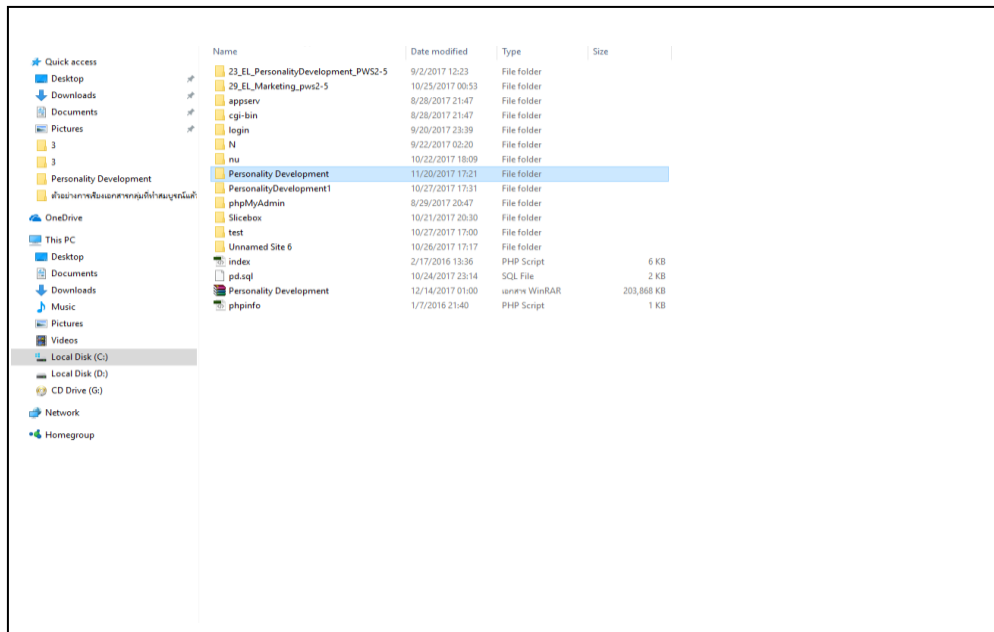

รูปที่ 4.16 ให้ทำการคัดลอกไฟล์งานของโปรแกรม ไปวางไว้ในโฟลเดอร์ www

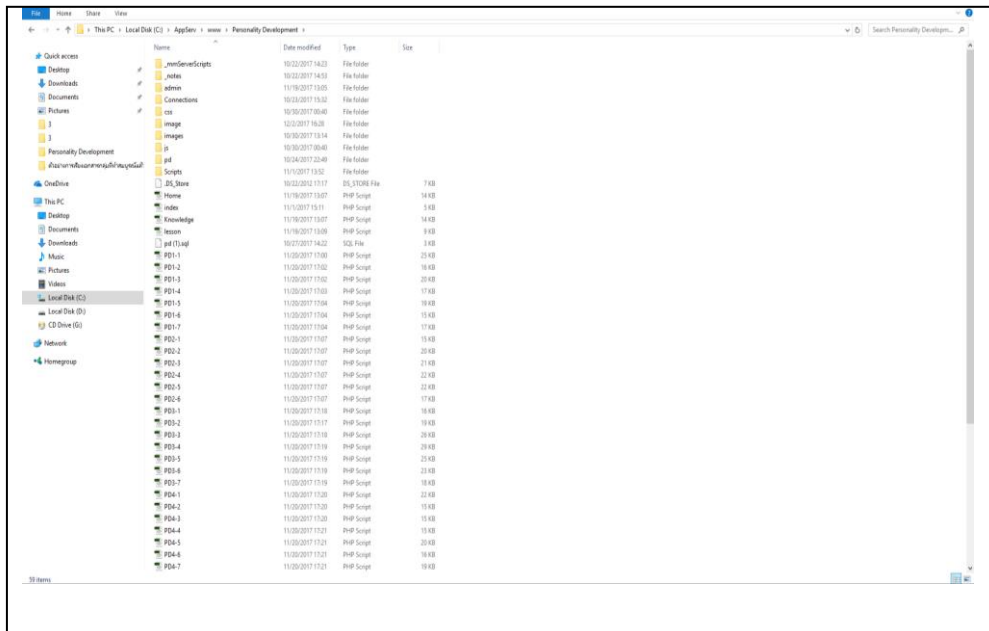

รูปที่ 4.17 เมื่อทำการคัดลอกไฟล์งานไปใส่ไว้ในโฟลเดอร์ www แล้ว จะสามารถ Run โปรแกรมผ่าน Appsvr ได้

4.5 วิธีการใช้งานเว็บไซต์

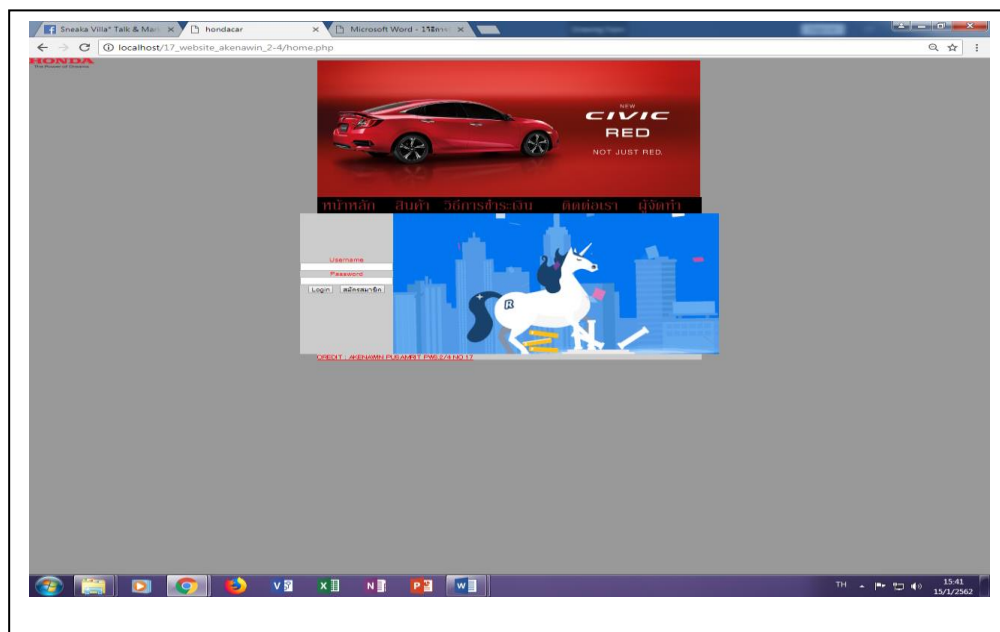

รูปที่ 4.18 เปิดโปรแกรมเว็บเบราว์เซอร์และพิมพ์ localhost/ชื่อโฟลเดอร์งาน/ชื่อไฟล์งาน.php *ทั้งชื่อ โฟลเดอร์และชื่อไฟล์งาน



รูปที่ 4.19 แสดงหน้าจอรูปที่ 1 หน้าเข้าสู่เว็บไซต์ (Index)

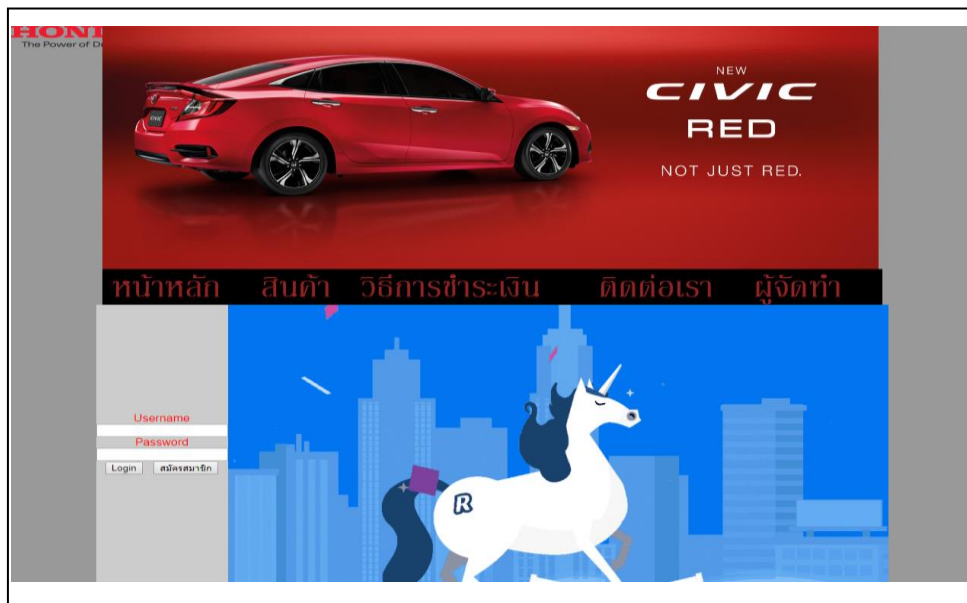

รูปที่ 4.20 แสดงหน้าจอรูปที่ 2 หน้าโฮม

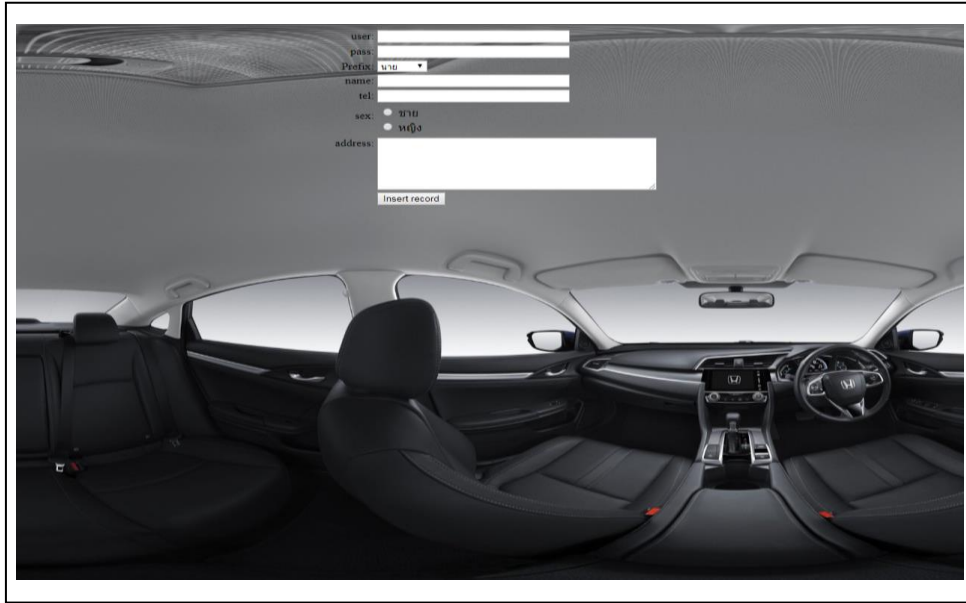

รูปที่ 4.21 แสดงหน้าจอรูปที่ 3 หน้าสมัครสมาชิก

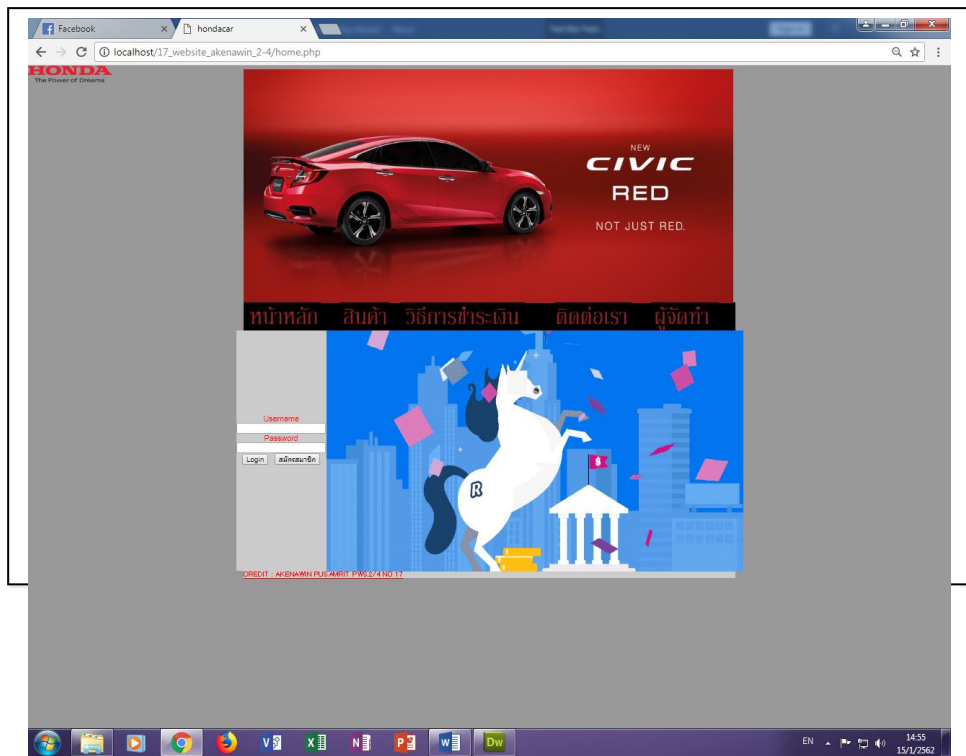

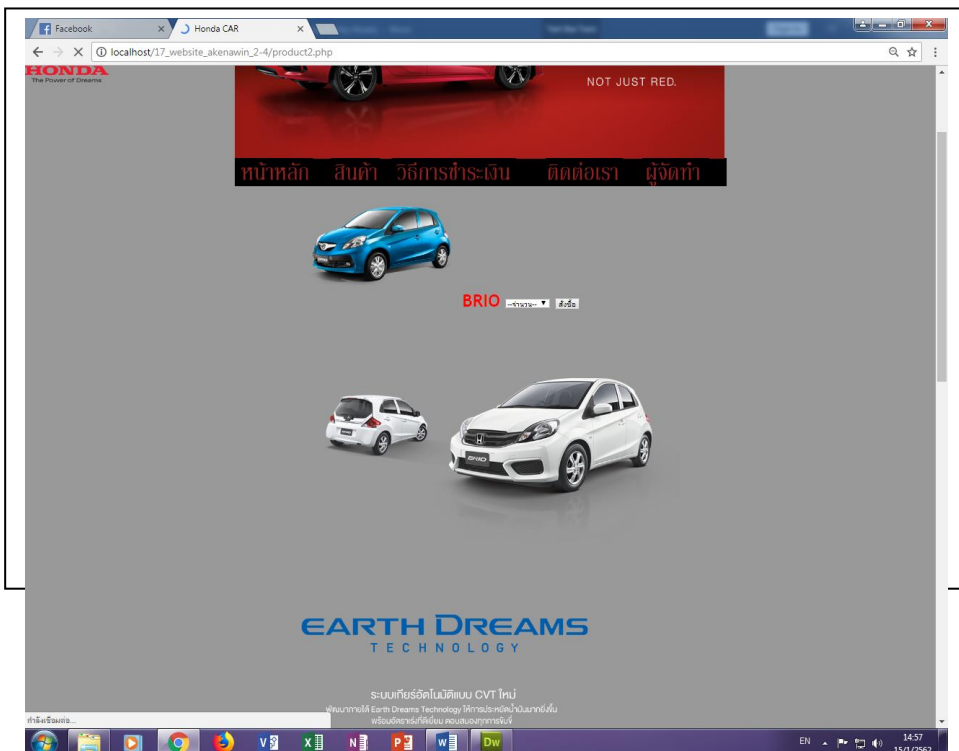
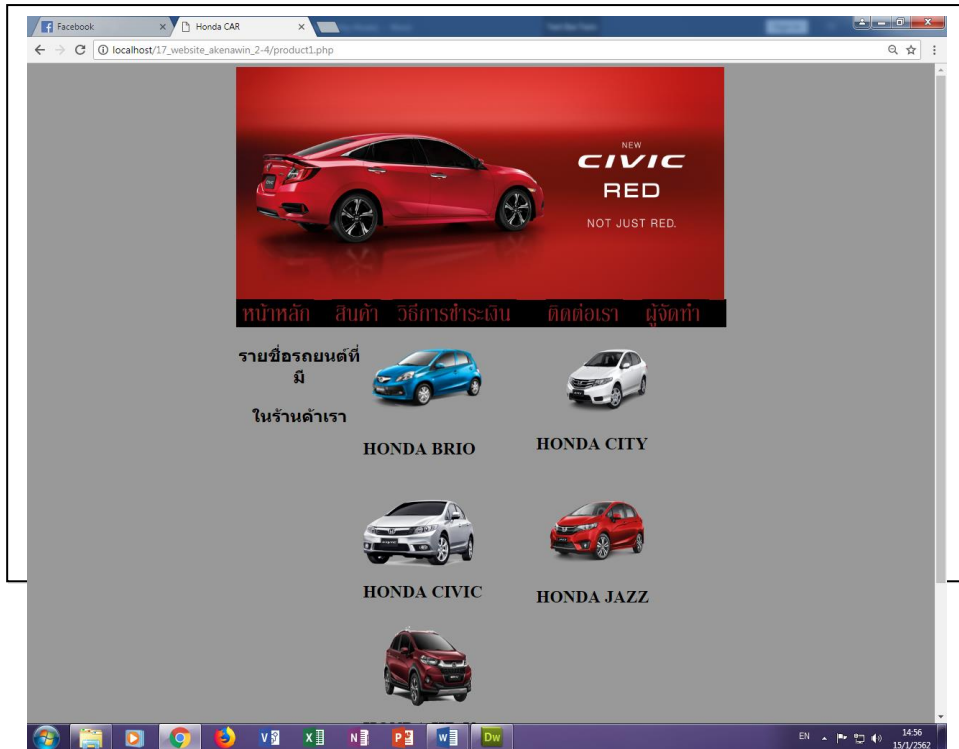

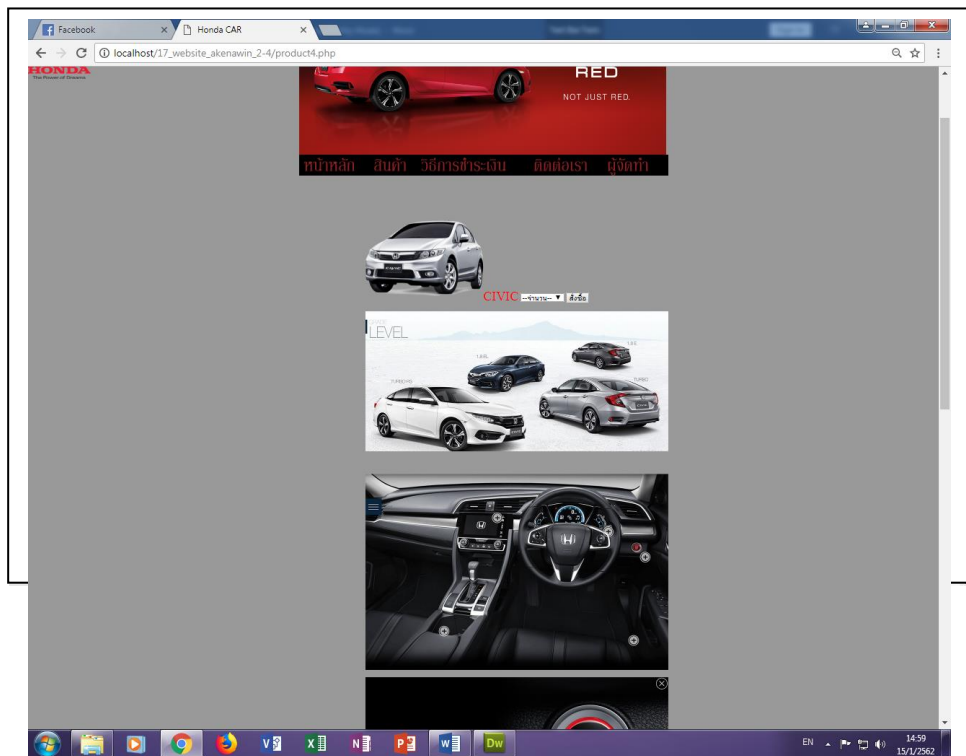
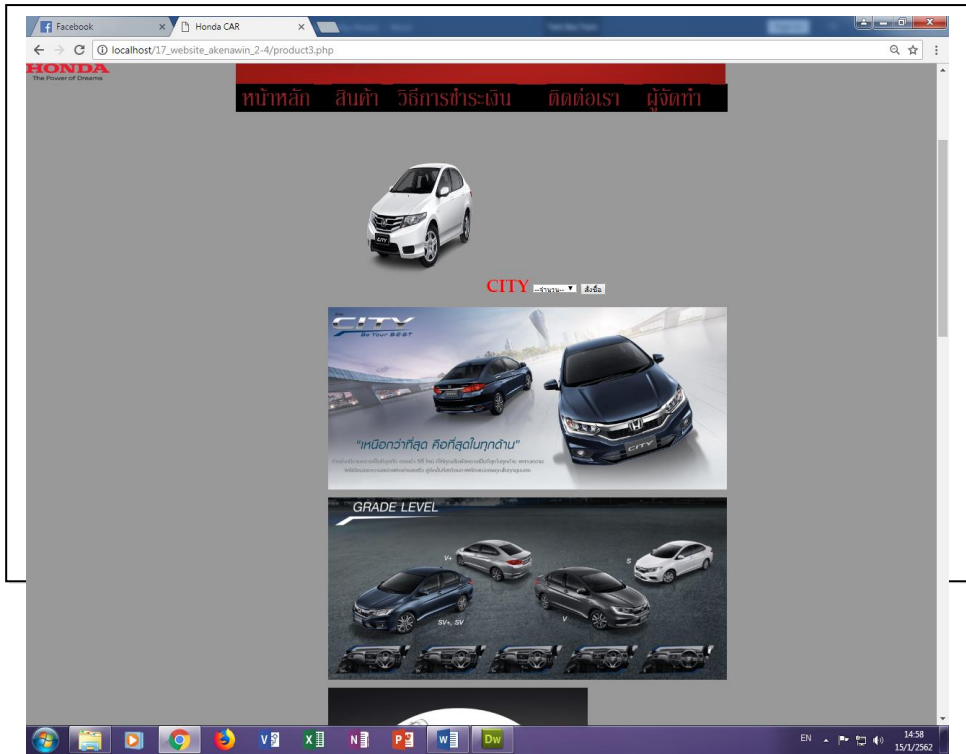

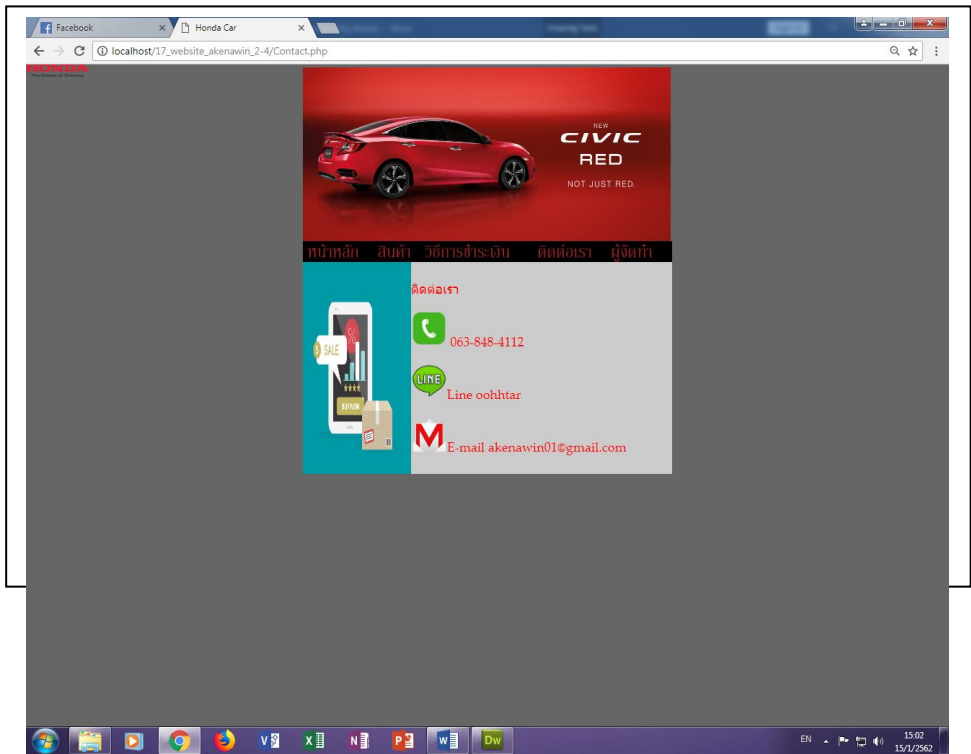
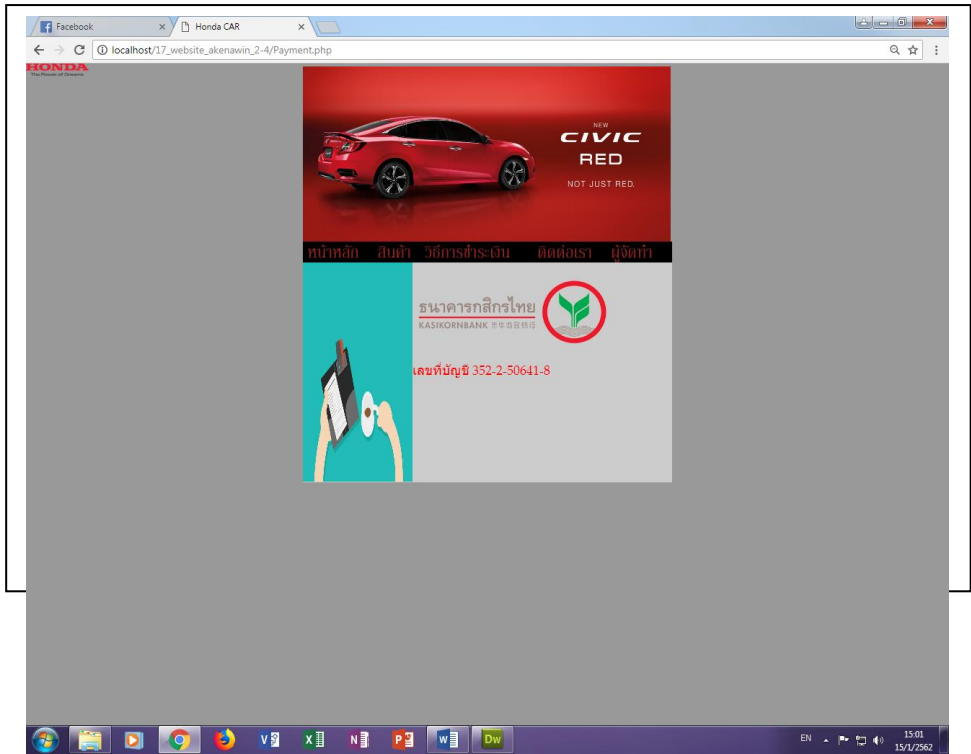

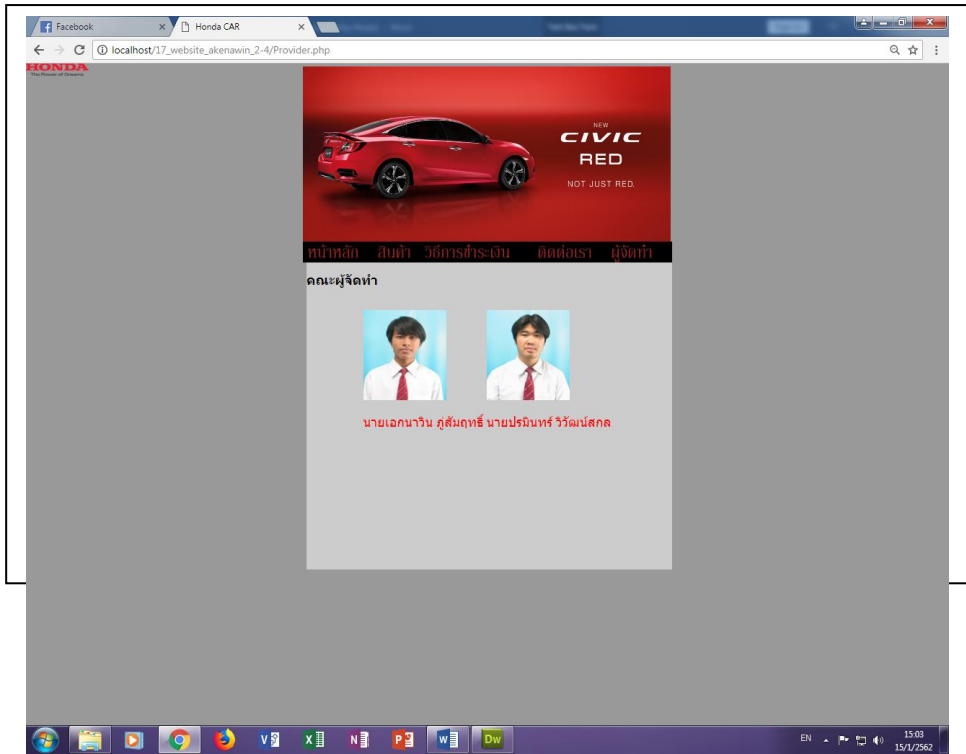

บทที่ 5

สรุปผลการทำโครงการ

5.1 สรุปผลโครงการ

1. ได้เว็บไซต์ที่ผู้ศึกษานั้นมีความรู้ความเข้าใจและรู้จักการซื้อขายรถยนต์ Honda มากขึ้น
2. ได้เว็บไซต์ที่ผู้ใช้สามารถผู้เข้าใช้เว็บไซต์สามารถดูเนื้อหาและสั่งซื้อได้
3. ได้เว็บไซต์ที่ผู้เข้าใช้เว็บไซต์สามารถล็อกอินเข้าระบบได้จริง
5. ได้เว็บไซต์ที่ผู้ใช้นั้นสามารถเผยแพร่ความรู้เกี่ยวกับการสื่อสารข้อมูลและเครือข่าย รวมถึงการนำไปปรับใช้เพื่อให้เข้ากับสังคมได้อย่างถูกต้อง

5.1.1 สรุปขนาดของโปรแกรม

ที่	ชื่อไฟล์	ขนาดของไฟล์	หมายเหตุ
1	index	1 KB	หน้าแรกของเว็บไซต์
2	Home	6 KB	หน้าหลักของเว็บไซต์
3	Home1	3 KB	หน้าสารน่ารู้
4	Contact	3 KB	หน้าติดต่อผู้ขาย
5	Payment	3 KB	หน้าวิธีการชำระเงิน
6	Provider	4 KB	หน้าคณะผู้จัดทำ
7	Register	5 KB	หน้าสมัครสมาชิก
8	Product1	4 KB	หน้าสินค้า
9	Product2	15 KB	หน้าสินค้า Brio
10	Product3	15 KB	หน้าสินค้า City
11	Product4	10 KB	หน้าสินค้า Civic
12	Product5	15 KB	หน้าสินค้า Jazz
13	Product6	15 KB	หน้าสินค้า HR-V

ตารางที่ 5.1 แสดงขนาดของโปรแกรม

5.1.2 สรุปข้อผิดพลาดที่มีต่อการออกแบบระบบงาน

1. Banner ไม่สวยงามต้องออกแบบและแก้ไขใหม่
2. โครงสร้างโปรแกรมบางส่วนมีขนาดไม่เหมาะสมและดูไม่เข้ากับเนื้อหา
3. เกิดความขัดแย้งทางความคิดเห็นในรูปแบบของ โปรแกรมจากเดิม
4. พื้นหลังของโปรแกรมเรียบเกินไป ทำให้ดูไม่น่าสนใจ จึงต้องเพิ่มเติมลวดลายใหม่

5.1.3 สรุปข้อผิดพลาดที่มีในโปรแกรม

1. โค้ดปัญหาไม่สามารถ Run ได้ โค้ดทับซ้อนกันเปิดไม่ติด
2. รูปภาพในเว็บไซต์ไม่มีแสดง ต้องหารูปภาพใหม่มาแก้ไข
3. ตัวอักษรในเว็บไซต์ มีขนาดเล็กใหญ่ไม่เท่ากัน
4. ไฟล์โปรแกรมชอบ Link สลับกันไปมา
5. เชื่อมฐานข้อมูลสำเร็จ และไม่สามารถเรียกใช้งานได้
6. ฐานข้อมูลไม่จดจำข้อมูลที่ทำการป้อนค่าเข้าไป
7. เมื่อนำฐานข้อมูลไปเชื่อมต่อกับเครื่องเซิร์ฟเวอร์อื่น จะมีฐานข้อมูลซ้ำกันทำให้ข้อมูลไม่ตรงกันกับโปรแกรม
8. ปุ่มตัวอักษรบางตัวมีภาพและสีที่คล้ายคลึงกับพื้นหลัง โปรแกรมทำให้ไม่ค่อยชัดเจน

5.2 ปัญหาและอุปสรรคในการดำเนินงาน

1. คอมพิวเตอร์มีอาการชำรุด หน้าจอค้าง ต้องเปลี่ยนมาใช้ Notebook ในการทำงานแทน
2. โปรแกรม Adobe Dreamweaver CC 2018 เวอร์ชันใหม่ใช้ไม่คล่องต้องเปลี่ยนมาใช้เวอร์ชันเก่า CS6
3. สมาชิกในกลุ่มมีเวลาในการทำงานไม่ตรงกัน
4. การติดต่อสื่อสารระหว่างกลุ่มไม่ต่อเนื่องทำให้งานล่าช้าและผิดแผนที่วางไว้
5. แบ่งเวลาไม่ดี ทำให้โปรแกรมเสร็จช้าและไม่สมบูรณ์เท่าที่ควร

5.3 สรุปการดำเนินงานจริง

รายการ	มิถุนายน 61					กรกฎาคม 61				สิงหาคม 61				กันยายน 61				ระยะเวลา
	1	2	3	4	5	1	2	3	4	1	2	3	4	1	2	3	4	
อบรมการทำ โครงการนักศึกษา ปวช.3 และปวส.2					↔													29-30 มิถุนายน 61
เสนอหัวข้อ ATC.01 โครงการ รอบที่ 1 (บทที่1)					↔													3-7 กรกฎาคม 61
ประกาศผลหัวข้อ โครงการ รอบที่ 1					↔													14 กรกฎาคม 61
เสนอหัวข้อ โครงการ รอบที่ 2 (บทที่1)								↔										17-20 กรกฎาคม 61
ประกาศผลหัวข้อ โครงการ รอบที่ 2								↔										21 กรกฎาคม 61
ส่งบทที่ 2								↔										24-28 กรกฎาคม 61
ส่งบทที่ 3									↔									31 ก.ค. – 20 ส.ค. 61
สอบหัวข้อ โครงการ																	↔	9 กันยายน 61
ส่งความคืบหน้า 70%																	↔	18-22 กันยายน 61
ส่งความคืบหน้า 80%																	↔	25-29 กันยายน 61
รายการ	พฤศจิกายน 61					ธันวาคม 61				มกราคม 62				กุมภาพันธ์ 62				หมายเหตุ
	1	2	3	4	5	1	2	3	4	1	2	3	4	1	2	3	4	
ส่งความคืบหน้า 100%	↔																	1-10 พฤศจิกายน 61 เป็นต้นไป
สอบโปรแกรม ระดับปวส2	↔																	4 พฤศจิกายน 2561
สอบโปรแกรม ระดับ ปวช3	↔																	11 พฤศจิกายน 2561
ส่งบทที่ 4								↔										6-16 ธันวาคม 61
ส่งบทที่ 5																		16-20 มกราคม 62
ส่งรูปเล่ม ซีดี และ ค่าเข้าเล่ม																		23 มกราคม – 14 กุมภาพันธ์ 2562

ตารางที่ 5.2 สรุปเวลาการดำเนินงานจริง

หมายเหตุ ↔ เส้นสีดำ คือ ระยะเวลาที่กำหนด
↔ เส้นสีแดง คือ ระยะเวลาในการดำเนินงานจริง

5.4 สรุปค่าใช้จ่ายในการดำเนินการจริง

ลำดับ	รายการ	จำนวน	ราคา (บาท)
1.	กระดาษDouble A A4	2 รีม	200
2.	หมึกเครื่อง Printer สีดำ,แดง,น้ำเงิน,เหลือง	1 ชุด	900
3.	ค่าเขียนเล่มเอกสาร	1 เล่ม	250
4.	ค่าเดินทาง	-	500
รวมเป็นเงิน			1,850

ตารางที่ 5.3 สรุปค่าใช้จ่ายในการดำเนินงานจริง

บรรณานุกรม

- กิตติสิทธิ์ ใจยิ้ม และอรนภา ผิวไผ่. (2560). โครงการขายสินค้าออนไลน์ประเภทขายเสื้อผ้าเด็ก
หลักสูตรประกาศนียบัตรวิชาชีพชั้นสูง สาขาคอมพิวเตอร์ธุรกิจ, วิทยาลัยเทคโนโลยี
อรรถวิทย์พัฒนศึกษาการ.
- กัญชลา กล้าบุญสวัสดิ์. (2559). **Dreamweaver Cs6**. ค้นหาข้อมูลวันที่ 15 ตุลาคม 2561, จาก
<https://sites.google.com>.
- จิราวุธ วารินทร์. (2559). **Photoshop Cs6**. ค้นหาข้อมูลวันที่ 1 ตุลาคม 2561, จาก
<http://thaiphotoshop.net>.
- ณัฐมล ปัญญา และวราภรณ์ บุญมาทศ. (2560). โครงการขายสินค้าออนไลน์ประเภทอาหารคาวหวานเพื่อ
สุขภาพ.หลักสูตรประกาศนียบัตรวิชาชีพชั้นสูง สาขาคอมพิวเตอร์ธุรกิจ, วิทยาลัย
เทคโนโลยีอรรถวิทย์พัฒนศึกษาการ.
- ธนาวัฒน์ จันทร์ท่า. (2557). โปรแกรม **AppServ 2.5.10**. ค้นหาข้อมูลวันที่ 5 ตุลาคม 2561, จาก
[https:// www.AppServ.th.com](https://www.AppServ.th.com).
- ธนัชชัย ศรีสุเทพ. (2558). สีออกแบบเว็บไซต์. ค้นหาข้อมูลวันที่ 1 สิงหาคม 2561, จาก
<https://www.wynsoftstudio.com/Choosing-Color-in-Website-Design>.
- พัฒพงษ์ ออมวงศ์. (2557). **PHP MySQL แบบฟอร์มเข้าสู่ระบบ**. ค้นหาข้อมูลวันที่ 20 ตุลาคม 2561,
จาก [https:// www.thaicreate.com](https://www.thaicreate.com).
- พิศิษฐ์ บวรเลิศสุธี. (2558). **phpMyAdmin การสร้างและลบฐานข้อมูลเบื้องต้น**. ค้นหาข้อมูลวันที่
15 ตุลาคม 2561, จาก <https://devbanban.com/?p=95>.
- วันนา บุตรค้าย และวรรณภา สิบศิริ. (2559). โครงการขายสินค้าออนไลน์ประเภทเสื้อผ้าแฟชั่น
หลักสูตรประกาศนียบัตรวิชาชีพชั้นสูง สาขาคอมพิวเตอร์ธุรกิจ, วิทยาลัยเทคโนโลยี
อรรถวิทย์พัฒนศึกษาการ.
- อนงค์ หลอดแก้ว. (2559). **HTML**. ค้นหาข้อมูลเมื่อ 15 ตุลาคม 2561, จาก
<https://sites.google.com/site/class0223/>.
- เอกชัย แน่นอุดร. (2559). สอนเขียน **PHP & MySQL**. ค้นหาข้อมูลวันที่ 15 สิงหาคม 2561, จาก
<https://www.thaicreate.com>.
- Waranyu Suradechon. (2559). **E-Commerce**. ค้นหาข้อมูลเมื่อ 10 พฤศจิกายน 2561, จาก
<https://www.leaderwings.co/article/e-commerce-step-by-step/>.

40-50
ธนาวัฒน์

ประวัติผู้จัดทำ

นายเอกนาวิน ภู่อัมฤทธิ์ เกิดเมื่อวันที่ 5 พฤษภาคม 2542 สำเร็จการศึกษาชั้นมัธยมตอนต้นจากโรงเรียนบางแก้วประชาสรรค์ เมื่อปีการศึกษา 2557 จบการศึกษาหลักสูตรประกาศนียบัตรวิชาชีพ(ปวช.)สาขางานคอมพิวเตอร์ธุรกิจ ที่วิทยาลัยเทคโนโลยีอรรถวิทย์พัฒนชกการ ปีการศึกษา 2560 ปัจจุบันกำลังศึกษาในระดับประกาศนียบัตรวิชาชีพชั้นสูง (ปวส.) ที่วิทยาลัยเทคโนโลยีอรรถวิทย์พัฒนชกการ ปีการศึกษา 2561 ปัจจุบันอาศัยอยู่บ้านเลขที่ 813 หมู่ 4 ตำบล สำโรงเหนือ

อ.เมือง จ.สมุทรปราการ 10270

เบอร์โทรศัพท์ 0638484112



นายปรมินทร์ วิวัฒน์สกุล เกิดเมื่อวันที่ 16 สิงหาคม 2541 สำเร็จการศึกษาชั้นมัธยมตอนต้นจากโรงเรียนวชิรธรรมสาธิต เมื่อปีการศึกษา 2557 จบการศึกษาหลักสูตรประกาศนียบัตรวิชาชีพ(ปวช.)สาขางานคอมพิวเตอร์ธุรกิจ ที่วิทยาลัยเทคโนโลยีอรรถวิทย์พัฒนชกการ ปีการศึกษา 2560 ปัจจุบันกำลังศึกษาในระดับประกาศนียบัตรวิชาชีพชั้นสูง (ปวส.) ที่วิทยาลัยเทคโนโลยีอรรถวิทย์พัฒนชกการ ปีการศึกษา 2561 ปัจจุบันอาศัยอยู่บ้านเลขที่ 201 ซอยสุขุมวิท 64/10 แขวงบางจาก

เขตพระขไนง จ.กรุงเทพมหานคร 10260

เบอร์โทรศัพท์ 064-465-9290



ภาคผนวก

- ใบเสนอขออนุมัติการทำโครงการระบบคอมพิวเตอร์ธุรกิจ (ATC.01)
- ใบอาจารย์ที่ปรึกษาพร้อม (ATC.02)
- ใบขอสอบป้องกันโครงการระบบคอมพิวเตอร์ธุรกิจ (ATC.03)
- รายงานความคืบหน้าโครงการระบบคอมพิวเตอร์ธุรกิจ (ATC.04)
- ใบบันทึกการเข้าพบอาจารย์ที่ปรึกษาโครงการ (ATC.05)



ATC.01

ขอเสนออนุมัติทำโครงการระบบคอมพิวเตอร์

สาขาวิชาคอมพิวเตอร์ธุรกิจ
วิทยาลัยเทคโนโลยีรรตวิทย์พัฒนชยการ
วันที่ 9 เดือน สิงหาคม พ.ศ. 2561

เรื่อง ขอเสนออนุมัติทำโครงการระบบคอมพิวเตอร์ธุรกิจ

เรียน ประธานกรรมการพิจารณาอนุมัติทำโครงการระบบคอมพิวเตอร์ธุรกิจ

ข้าพเจ้า 1. นายเอกนาวิน ภู่อัมฤทธิ รหัสนักศึกษา 35748 ระดับ ปวส. 2/4
2. นายปรมินทร์ วิวัฒน์สกุล รหัสนักศึกษา 35749 ระดับ ปวส. 2/4

มีความประสงค์ทำโครงการระบบคอมพิวเตอร์ธุรกิจ ประเภทเว็บไซต์ E-Commerce

ชื่อโครงการภาษาไทย ร้านขายรถยนต์ยี่ห้อ Honda

ชื่อโครงการภาษาอังกฤษ Honda Car

โดยมี อาจารย์ที่ปรึกษาหลัก คือ อาจารย์นรรกรณ์ บัวนุช

พร้อมนี้ได้แนบเอกสารประกอบการขอเสนอโครงการระบบคอมพิวเตอร์ บทที่ 1 จำนวน 1 ชุด

จึงเรียนมาเพื่อโปรดพิจารณาอนุมัติ

ลายมือชื่อ เอกนาวิน ภู่อัมฤทธิ นักศึกษา

(นายเอกนาวิน ภู่อัมฤทธิ)

หัวหน้ากลุ่มโครงการ

ผ่าน ไม่ผ่าน

ความคิดเห็นคณะกรรมการ

ลงชื่อ

คณะกรรมการ

ลงชื่อ

คณะกรรมการ



ATC.02

เสนออาจารย์ที่ปรึกษาร่วมโครงการ

สาขาวิชาคอมพิวเตอร์ธุรกิจ
วิทยาลัยเทคโนโลยีราชภัฏบรจบุรี
วันที่ 9 เดือนสิงหาคม พ.ศ. 2561

เรื่อง ขอเรียนเชิญอาจารย์เป็นที่ปรึกษาร่วมโครงการ

เรียน อาจารย์ ศิริพร สงบภัย

ข้าพเจ้า 1. นายเอกนาวิน ภู่อัมฤทธิ รหัสนักศึกษา 35748 ระดับ ปวส.2/4
2. นายปรมินทร์ วิวัฒน์สกุล รหัสนักศึกษา 35749 ระดับ ปวส.2/4

มีความประสงค์จะขอเรียนเชิญ อาจารย์ศิริพร สงบภัย มาเป็นที่ปรึกษาร่วมโครงการของกลุ่มข้าพเจ้า
ซึ่งได้จัดทำโครงการประเภทเว็บไซต์ E-commerce ชื่อโครงการภาษาไทย “ร้านขายรถยนต์ยี่ห้อ Honda”
พร้อมนี้ได้แนบเอกสารประกอบการเสนอหัวข้อโครงการมาด้วย

จึงเรียนมาเพื่อโปรดพิจารณาอนุมัติ

ลายมือชื่อ.....*เอกนาวิน ภู่อัมฤทธิ*.....นักศึกษา
(นายเอกนาวิน ภู่อัมฤทธิ)

ลายมือชื่อ.....*ปรมินทร์ วิวัฒน์สกุล*.....นักศึกษา
(นายปรมินทร์ วิวัฒน์สกุล)

ลายมือชื่อ.....*[Signature]*.....อาจารย์ที่ปรึกษาร่วม
(อาจารย์ ศิริพร สงบภัย)



ATC.03

ขอสอบโครงการระบบคอมพิวเตอร์

สาขาวิชาคอมพิวเตอร์ธุรกิจ
วิทยาลัยเทคโนโลยีบรรณวิทย์พัฒนวิชาการ
วันที่ 10 เดือนพฤศจิกายน พ.ศ. 2561

เรื่อง ขอสอบโครงการระบบคอมพิวเตอร์ธุรกิจ (ครั้งที่ 2)

เรียน คณะกรรมการพิจารณาการสอบป้องกันโครงการระบบคอมพิวเตอร์ธุรกิจ

ข้าพเจ้า 1. นายเอกนาวิน ภู่อัมฤทธิ์ รหัสนักศึกษา 35748 ระดับ ปวส. 2/4
2. นายปรมินทร์ วิวัฒน์สกล รหัสนักศึกษา 35749 ระดับ ปวส. 2/4

มีความประสงค์ทำโครงการระบบคอมพิวเตอร์ธุรกิจ ประเภท เว็บไซต์

ชื่อภาษาไทย ระบบขายสินค้าประเภทร้านขายรถยนต์ Honda

ชื่อภาษาอังกฤษ E-commerce For Honda Car

โดยมี อาจารย์ที่ปรึกษาหลัก คือ อาจารย์นราภรณ์ บัวนุช

อาจารย์ที่ปรึกษาร่วม คือ อาจารย์ศิริพร สงบภัย

พร้อมนี้ได้แนบเอกสารประกอบการขอสอบโครงการระบบคอมพิวเตอร์

โปรแกรมระบบคอมพิวเตอร์ (Software) จำนวน 1 ชุด

โครงการระบบคอมพิวเตอร์ธุรกิจ (เอกสารบทที่ 1-3) จำนวน 1 ชุด

จึงเรียนมาเพื่อโปรดพิจารณาอนุมัติ

ลายมือชื่อ เอกนาวิน ภู่อัมฤทธิ์ นักศึกษา
(นายเอกนาวิน ภู่อัมฤทธิ์)
หัวหน้ากลุ่มโครงการ



ATC.03

ขอสอบโครงการระบบคอมพิวเตอร์

สาขาวิชาคอมพิวเตอร์ธุรกิจ
วิทยาลัยเทคโนโลยีอรรถวิทย์พัฒนศึกษา
วันที่ 09 เดือนกรกฎาคม พ.ศ. 2561

เรื่อง ขอสอบโครงการระบบคอมพิวเตอร์ธุรกิจ (ครั้งที่ 1)

เรียน คณะกรรมการพิจารณาการสอบป้องกันโครงการระบบคอมพิวเตอร์ธุรกิจ

ข้าพเจ้า 1. นายเอกนาวิณ ภู่อัมฤทธิ์ รหัสนักศึกษา 35748 ระดับ ปวส. 24
2. นายปรมินทร์ วิวัฒน์สกุล รหัสนักศึกษา 35749 ระดับ ปวส. 24

มีความประสงค์ทำโครงการระบบคอมพิวเตอร์ธุรกิจ ประเภท เว็บไซต์

ชื่อภาษาไทย ระบบขายสินค้าประเภทร้านขายรถยนต์ Honda

ชื่อภาษาอังกฤษ E-commerce For Honda Car

โดยมี อาจารย์ที่ปรึกษาหลัก คือ อาจารย์นราภรณ์ บัวนุช

อาจารย์ที่ปรึกษาร่วม คือ อาจารย์ศิริพร สงบภัย

พร้อมนี้ได้แนบเอกสารประกอบการขอสอบโครงการระบบคอมพิวเตอร์

โปรแกรมระบบคอมพิวเตอร์ (Software) จำนวน 1 ชุด

โครงการระบบคอมพิวเตอร์ธุรกิจ (เอกสารบทที่ 1-3) จำนวน 1 ชุด

จึงเรียนมาเพื่อโปรดพิจารณาอนุมัติ

ลายมือชื่อ เอกนาวิณ ภู่อัมฤทธิ์ นักศึกษา
(นายเอกนาวิณ ภู่อัมฤทธิ์)
หัวหน้ากลุ่มโครงการ



ATC.04

ใบบันทึกรายงานความคืบหน้า อาจารย์ที่ปรึกษาหลัก และอาจารย์ที่ปรึกษาร่วม

โครงการ ระบบขายสินค้าประเภทร้านขายรถยนต์ Honda

E-commerce For Honda Car

ที่ปรึกษาหลักโครงการ อาจารย์นราภรณ์ บัวนุช

ที่ปรึกษาร่วมโครงการ อาจารย์ศิรพร สงบภัย

ลำดับ	รายการ	วัน/เดือน/ปี	อาจารย์ที่ปรึกษาหลัก	อาจารย์ที่ปรึกษาร่วม
ภาคเรียนที่ 1/2561				
1	เสนอหัวข้อโครงการ รอบที่ 1	29.10/61.		
2	ส่งเอกสารบทที่ 1	17.10/61.		
3	ส่งเอกสารบทที่ 2	17.10/61.		
4	ส่งเอกสารบทที่ 3	17.10/61.		
5	ส่งเอกสาร และ PowerPoint เพื่อการนำเสนอ เอกสารบทที่ 1 - 3	17.10/61.		
ภาคเรียนที่ 2/2561				
6	ส่งคืบหน้าโปรแกรมโครงการ 70%	11.10/61.		
7	ส่งคืบหน้าโปรแกรมโครงการ 80%	11.10/61.		
8	ส่งคืบหน้าโปรแกรมโครงการ 100%	11.10/61.		
9	ส่งเอกสาร และ โปรแกรมโครงการ เพื่อการนำเสนอ โปรแกรมโครงการ	5.11/61.		
10	ส่งโปรแกรมโครงการ ที่แก้ไขแล้ว (ถ้ามี)	5.11/61.		
11	ส่งเอกสารบทที่ 4	8.11/62.		
12	ส่งเอกสารบทที่ 5	5.11/62.		
13	ส่งเอกสารรูปเล่ม ฉบับสมบูรณ์	11.11/62.		
14	ส่งซีดี	12.11/62.		
15	ชำระค่าเล่ม	12.11/62.		



ATC.05

ใบบันทึกการเข้าพบอาจารย์ที่ปรึกษา

สาขาวิชาคอมพิวเตอร์ธุรกิจ
วิทยาลัยเทคโนโลยีอรรถวิทย์พัฒนศึกษา
แผ่นที่ 1

ข้าพเจ้า 1. นายเอกนาวิน กุศลสัมฤทธิ์ รหัสนักศึกษา 35748 ระดับ ปวส. 2/4
2. นายปรมินทร์ วิวัฒน์สกุล รหัสนักศึกษา 35749 ระดับ ปวส. 2/4

โครงการประเภทเว็บไซต์ E-Commerce

เรื่อง ระบบขายสินค้าประเภทร้านขายรถยนต์ Honda

อาจารย์ที่ปรึกษาหลัก อาจารย์นราภรณ์ บัวนุช

อาจารย์ที่ปรึกษาร่วม อาจารย์ศิริพร สงบภัย

ครั้งที่	วันที่	หัวข้อการเข้าพบ	ลายเซ็น	หมายเหตุ
1	11/๖๖/61	สำรวจโครงงาน 100%		
2	16/๖๓/62	เอกสารบทที่ 1-6		
3	๑๑/๓๖/62	บทที่ 4 บทที่ 5		
4	๑/๖๓/62	แก้โครงงาน 1-5 บท		
๕	๗/๖๓/62	โครงงาน สรุบบน		